

ภาคผนวก

ภาคผนวก ก

หนังสือขอความร่วมมือในการศึกษาค้นคว้า

ภาคผนวก ข

รายชื่อผู้เชี่ยวชาญตรวจสอบเครื่องมือในการศึกษาค้นคว้า

รายชื่อผู้เชี่ยวชาญตรวจสอบเครื่องมือในการศึกษาค้นคว้า

1. รศ.ดร.ประหยัด จิระวรพงศ์  
ตำแหน่ง อาจารย์ประจำภาควิชาเทคโนโลยีและสื่อสารการศึกษา  
สถานที่ทำงาน คณะศึกษาศาสตร์ มหาวิทยาลัยนเรศวร
2. ผศ.ดร.ดิเรก ธีระภูธร  
ตำแหน่ง ผู้อำนวยการหน่วยการศึกษาทางไกล  
สถานที่ทำงาน คณะศึกษาศาสตร์ มหาวิทยาลัยนเรศวร
3. นางสาวมณีรัตน์ มั่นยืน  
ตำแหน่ง นักวิชาการศึกษา  
สถานที่ทำงาน โครงการมหาวิทยาลัยไซเบอร์ไทย  
สำนักงานคณะกรรมการการอุดมศึกษา
4. นายบัณฑิต พุฒเศรณี  
ตำแหน่ง นักวิชาการศึกษา  
สถานที่ทำงาน โครงการมหาวิทยาลัยไซเบอร์ไทย  
สำนักงานคณะกรรมการการอุดมศึกษา
5. นายพินิจ ทั้งสุนันท์  
ตำแหน่ง ครู  
สถานที่ทำงาน โรงเรียนธีรกาณ์ที่บ้านโฮ้ง จังหวัดลำพูน
6. นายจตุพล อภิวงค์งาม  
ตำแหน่ง ครู  
สถานที่ทำงาน โรงเรียนธีรกาณ์ที่บ้านโฮ้ง จังหวัดลำพูน
7. นายปราโมทย์ ศรีสุวรรณนพกุล  
ตำแหน่ง ครู  
สถานที่ทำงาน โรงเรียนธีรกาณ์ที่บ้านโฮ้ง จังหวัดลำพูน
8. นายสุคนธ์ แสนทา  
ตำแหน่ง ครู  
สถานที่ทำงาน โรงเรียนธีรกาณ์ที่บ้านโฮ้ง จังหวัดลำพูน
9. นางทิพย์สุคนธ์ ทั้งสุนันท์

ตำแหน่ง ครู  
สถานที่ทำงาน โรงเรียนธีรกาณ์บ้านโฮ้ง จังหวัดลำพูน

10. นางจิตต์รัตน์ ธนนชัย

ตำแหน่ง ครู  
สถานที่ทำงาน โรงเรียนธีรกาณ์บ้านโฮ้ง จังหวัดลำพูน

11. นางวีรวรรณ วรรณเลิศ

ตำแหน่ง ครู  
สถานที่ทำงาน โรงเรียนธีรกาณ์บ้านโฮ้ง จังหวัดลำพูน

12. นางสาวสมพร ก้อนเชื้อ

ตำแหน่ง ครู  
สถานที่ทำงาน โรงเรียนธีรกาณ์บ้านโฮ้ง จังหวัดลำพูน

13. นางเสาวนีย์ ทูลสกุล

ตำแหน่ง ครู  
สถานที่ทำงาน โรงเรียนธีรกาณ์บ้านโฮ้ง จังหวัดลำพูน

ภาคผนวก ค

แบบสัมภาษณ์ความคิดเห็นและความต้องการของผู้บริหาร

แบบสัมภาษณ์เพื่อการวิจัย  
เรื่อง คลังความรู้อิเล็กทรอนิกส์สำหรับสถานศึกษา

สำหรับผู้บริหารสถานศึกษา

คำชี้แจง

แบบสอบถามนี้จัดทำขึ้นเพื่อเป็นแนวทางในการพัฒนาคลังความรู้อิเล็กทรอนิกส์  
สำหรับสถานศึกษา เพื่อให้ทราบถึงความต้องการ แนวคิด กรอบหรือโครงสร้างในการพัฒนา  
คลังความรู้อิเล็กทรอนิกส์ สำหรับสถานศึกษา

แนวทางคำถามที่ใช้ในการสัมภาษณ์

แบบสัมภาษณ์ผู้อำนวยการโรงเรียนและรองผู้อำนวยการโรงเรียน แบ่งเป็น 2 ตอนดังนี้

ตอนที่ 1 สถานภาพและข้อมูลทั่วไปเกี่ยวกับผู้ให้การสัมภาษณ์

1. ชื่อ – นามสกุล .....

ตำแหน่ง .....

อายุราชการ ..... ปี

ประสบการณ์ในด้านการบริหาร ..... ปี

ประสบการณ์ในด้านการบริหาร ณ โรงเรียนธีรภานุภัณฑ์บ้านไผ่ ..... ปี

2. ประวัติการศึกษา

ระดับการศึกษา (สูงสุด) .....

วิชาเอก .....

สถาบัน .....

ความรู้ความสามารถทั่วไป .....

.....

3. วัน เวลา ให้การสัมภาษณ์

วันที่ ..... เดือน ..... พ.ศ. 2550

เวลา ..... น. สถานที่ .....

ตอนที่ 2 แนวคิดเกี่ยวกับคลังความรู้อิเล็กทรอนิกส์ สำหรับสถานศึกษา

- (1) ปรัชญา วิสัยทัศน์ ปณิธาน วัตถุประสงค์
- (2) การบริหารจัดการคลังความรู้อิเล็กทรอนิกส์
- (3) รูปแบบของเว็บไซต์คลังความรู้อิเล็กทรอนิกส์
- (4) การจัดการคลังความรู้อิเล็กทรอนิกส์
- (5) การส่งเสริมเพื่อการพัฒนาอย่างยั่งยืน
- (6) ข้อคิดเห็นอื่น ๆ

ลงชื่อ ..... ผู้สัมภาษณ์  
( ..... )

## ประเด็นการสัมภาษณ์ผู้บริหารสถานศึกษา

### ประเด็นที่ 1 ปรัชญา วิสัยทัศน์ ปณิธาน วัตถุประสงค์

#### คำถาม

1. ในทัศนะของท่านควรนำเทคโนโลยีมาใช้ในการจัดการเรียนการสอนอย่างไร
2. ในทัศนะของท่านสื่อและเทคโนโลยีมีความสำคัญต่อการจัดการจัดการศึกษา และมีแนวโน้มเป็นเช่นไร
3. ท่านมีแนวนโยบายในการเรียนรู้ที่ใช้ ICT เป็นฐานอย่างไร
4. ตามแนวคิดของท่าน ภายในสถานศึกษาควรมีแหล่งหรือศูนย์กลางในการรวบรวมความรู้อิเล็กทรอนิกส์ต่าง ๆ ที่บุคลากรภายในสถานศึกษาได้จัดหาหรือผลิตขึ้นมาตลอดจนให้บริการความรู้อิเล็กทรอนิกส์ต่าง ๆ สำหรับใช้ประกอบการสอน
5. ในทัศนะของท่านรู้อิเล็กทรอนิกส์ สำหรับสถานศึกษา มีความหมายอย่างไร
6. หากมีการพัฒนาคลังความรู้อิเล็กทรอนิกส์ สำหรับสถานศึกษา ท่านจะกำหนดปรัชญา วิสัยทัศน์ พันธกิจของโรงเรียนหรืองานที่บ้านอย่างไรบ้าง เพื่อนำไปสู่การพัฒนาอย่างมีประสิทธิภาพ
7. ในทัศนะของท่าน คลังความรู้อิเล็กทรอนิกส์ที่จัดตั้งขึ้นควรมีเป้าหมายในการดำเนินการเพื่อ และผู้บริหาร ผู้สอนและนักเรียนจะเกิดประสบการณ์ในการเรียนรู้

### ประเด็นที่ 2 การบริหารจัดการคลังความรู้อิเล็กทรอนิกส์

#### คำถาม

8. ท่านมีแนวคิดในด้านการดำเนินการด้านการบริหารคลังความรู้อิเล็กทรอนิกส์ ควรเป็นไปในลักษณะใด
9. ในแนวคิดของท่าน บุคลากรผู้จะทำหน้าที่ในคลังความรู้อิเล็กทรอนิกส์ ควรจะประกอบด้วยบุคลากรด้านใดบ้าง และต้องมีหน้าที่รับผิดชอบด้านใด อย่างไรบ้าง
10. ในแนวคิดของท่าน การได้มาซึ่งบุคลากรในการทำงานในรู้อิเล็กทรอนิกส์ สำหรับสถานศึกษา มีวิธีการสรรหาได้อย่างไร
11. ในแนวคิดของท่าน คลังความรู้อิเล็กทรอนิกส์ควรมีบทบาทและหน้าที่ อย่างไร
12. ในแนวคิดของท่าน งบประมาณในการบริหารงานคลังความรู้อิเล็กทรอนิกส์ ควรเป็นไปในลักษณะใด

### ประเด็นที่ 3 รูปแบบของเว็บไซต์คลังความรู้อิเล็กทรอนิกส์

#### คำถาม

13. ในแนวคิดของท่านเว็บไซต์คลังความรู้อิเล็กทรอนิกส์ ควรมีลักษณะอย่างไร
14. ในแนวคิดของท่านควรจัดให้มีระบบการให้บริการอย่างไร

### ประเด็นที่ 4 การจัดการคลังความรู้อิเล็กทรอนิกส์

#### คำถาม

15. ในแนวคิดของท่านสื่อและเทคโนโลยีการศึกษาที่ควรจัดให้มีในคลังความรู้อิเล็กทรอนิกส์ ควรมีประเภทใดบ้างที่จะตรงกับความต้องการของผู้สอนและผู้เรียน
16. ในแนวคิดของท่าน วิธีการได้มาซึ่งความรู้อิเล็กทรอนิกส์โดยวิธีใดบ้าง
17. ในความคิดเห็นของท่านมีแนวทางอย่างไรในการเลือกสรรและประเมินความรู้อิเล็กทรอนิกส์

### ประเด็นที่ 5 การส่งเสริมเพื่อการพัฒนาอย่างยั่งยืน

#### คำถาม

18. ในแนวคิดของท่าน มีแนวทางในการส่งเสริมเพื่อการพัฒนาคลังความรู้อิเล็กทรอนิกส์อย่างยั่งยืน อย่างไร
19. ในแนวคิดของท่าน ควรมีการประสานความร่วมมือระหว่างโรงเรียนหรือไม่
20. ในแนวคิดของท่านการประสานความร่วมมือก่อให้เกิดประโยชน์ต่อการศึกษาหรือไม่ อย่างไร
21. ในแนวคิดของท่านการประสานความร่วมมือควรทำอย่างไร
22. ในแนวคิดของท่าน ควรให้ผู้ใช้ทั้งครูและนักเรียนมีส่วนร่วมในคลังความรู้อิเล็กทรอนิกส์ อย่างไร

ขอกราบขอบพระคุณอย่างยิ่ง

ภาคผนวก ง

แบบสอบถามความคิดเห็นและความต้องการของครู-อาจารย์

## แบบสอบถามเพื่อการวิจัย

### เรื่อง คลังความรู้อิเล็กทรอนิกส์สำหรับสถานศึกษา

#### คำชี้แจง

1. แบบสอบถามฉบับนี้มีจุดประสงค์ เพื่อศึกษาความคิดเห็นเกี่ยวกับความต้องการและความเป็นไปได้ต่อการจัดตั้งคลังความรู้อิเล็กทรอนิกส์สำหรับสถานศึกษา
2. ผู้ตอบแบบสอบถามไม่ต้องเขียนชื่อลงในแบบสอบถาม
3. ขอความกรุณาให้ท่านอ่านคำถามให้ชัดเจน และตอบแบบสอบถามให้ตรงกับความคิดเห็นของท่านและกรุณาตอบให้ครบทุกข้อ
4. แบบสอบถามชุดนี้มีทั้งหมด 3 ตอน ดังนี้
  - ตอนที่ 1 ข้อมูลส่วนตัวของผู้ตอบแบบสอบถาม
  - ตอนที่ 2 สภาพการใช้สื่อหรือความรู้อิเล็กทรอนิกส์
  - ตอนที่ 3 ความคิดเห็นเกี่ยวกับคลังความรู้อิเล็กทรอนิกส์
5. ความคิดเห็นของท่านและข้อเท็จจริงที่ได้รับจากแบบสอบถามฉบับนี้ จะเป็นข้อมูลที่มีความสำคัญอย่างยิ่งในการวิจัย ซึ่งคณะผู้วิจัยจะเก็บรักษาข้อมูลของท่านให้เป็นความลับที่สุด และใช้ประโยชน์เฉพาะงานวิจัยนี้เท่านั้น

#### คำอธิบาย

**คลังความรู้อิเล็กทรอนิกส์** หมายถึง แหล่งที่รวบรวมสื่ออิเล็กทรอนิกส์ (e content) ที่รวบรวมจากการสืบค้นหรือพัฒนาโดยครูผู้สอนและจากการเสนอแนะของนักเรียน ตลอดจนสืบค้นและรวบรวมโดยคณะผู้วิจัย โดยนำเสนอผ่านระบบเครือข่ายภายในโรงเรียน และระบบเครือข่ายอินเทอร์เน็ต จำแนกเนื้อหาออกเป็น 8 กลุ่มสาระการเรียนรู้ ช่วงชั้นที่ 3 และช่วงชั้นที่ 4 ตามหลักสูตรการศึกษาระดับพื้นฐาน

**สถานศึกษา** หมายถึง โรงเรียนนริทรานท์บ้านไผ่ อำเภอบ้านไผ่ จังหวัดลำพูน สังกัดสำนักงานเขตพื้นที่การศึกษาลำพูน เขต 2

**สื่ออิเล็กทรอนิกส์ (e-content)** หมายถึง เนื้อหาสาระ (Content) ที่มีการนำเสนอด้วยเทคโนโลยีหลายรูปแบบ คือ ข้อความ(Text) , ภาพนิ่ง (Image) , เสียง (Sound) , วิดีโอ (Video) และภาพเคลื่อนไหว (Animation) รวมเข้าไว้ด้วยกัน เป็นรูปแบบสื่อประสม (Multimedia) เช่น CAI , WBI , e book เป็นต้น

ตอนที่ 1 ข้อมูลส่วนตัวของผู้ตอบแบบสอบถาม

1. เพศ  ชาย  หญิง
2. อายุ  น้อยกว่า 25 ปี  25 – 35 ปี  
 36 – 45 ปี  มากกว่า 45 ปี
3. ระดับการศึกษาสูงสุด (โปรดระบุสาขาวิชา เอก / โท)  
 ต่ำกว่าปริญญาตรี  
 ปริญญาตรี สาขา .....  
วิชาเอก ..... วิชาโท .....  
 ปริญญาโท สาขา .....  
 ปริญญาเอกสาขา .....
4. ประสบการณ์ในการสอนหรือการปฏิบัติงานที่เกี่ยวข้องกับการศึกษา  
 น้อยกว่า 1 ปี  1 – 5 ปี  6 – 10 ปี  
 11 – 15 ปี  16 – 20 ปี  มากกว่า 20 ปี
5. จำนวนวิชา / รายวิชาที่ท่านสอน  
 1 รายวิชา  2 รายวิชา  มากกว่า 2 รายวิชา  
 รายวิชาที่ท่านสอน (ตอบได้มากกว่า 1) .....
6. จำนวนคาบ / ชั่วโมง ที่ท่านสอนในแต่ละสัปดาห์  
 น้อยกว่า 5 คาบ/ชั่วโมง  5 – 10 คาบ/ชั่วโมง  11 – 15 คาบ/ชั่วโมง  
 15 – 20 คาบ/ชั่วโมง  มากกว่า 20 คาบ/ชั่วโมง
7. นอกจากตามข้อ 6 ท่านปฏิบัติงานอื่นของโรงเรียนหรือไม่  
 ไม่ปฏิบัติ  ปฏิบัติ (โปรดระบุงานที่ปฏิบัติ) .....
8. ความรู้และประสบการณ์ทางด้านเทคโนโลยีและสื่อการศึกษาของท่าน (ตอบได้มากกว่า 1 ข้อ)  
เทคโนโลยีและสื่อสารการศึกษา คือวิธีการนำเอาความรู้ แนวความคิด และกระบวนการ  
ตลอดจนเครื่องมือและอุปกรณ์ต่างๆ อันเป็นผลิตผลทางวิทยาศาสตร์มาใช้ร่วมกันอย่างมีระบบ  
เพื่อแก้ไขปัญหาและพัฒนาการศึกษาให้ก้าวหน้าต่อไปอย่างมี  
ประสิทธิภาพ  
 สำเร็จการศึกษาทางด้านเทคโนโลยีและสื่อสารการศึกษาโดยตรง

- เคยเรียนเป็นบางรายวิชาในหลักสูตร (โปรดระบุชื่อรายวิชา)
  - 1.....
  - 2.....
  - 3.....
- เคยเข้ารับการอบรม (โปรดระบุชื่อหลักสูตรการอบรม)
  - 1.....
  - 2.....
  - 3.....
- ศึกษาค้นคว้าจากแหล่งต่างๆ เช่น ห้องสมุด , Internet
- สอบถามจากเพื่อนๆ ผู้รู้
- ปรึกษาผู้มีประสบการณ์ด้านเทคโนโลยีและสื่อการศึกษา
- ไม่มีความรู้ด้านสื่อการเรียนการสอน
- อื่น ๆ (โปรดระบุ) .....

**ตอนที่ 2** การใช้สื่อหรือความรู้อิเล็กทรอนิกส์ประเภทต่าง ๆ ในการจัดการเรียนการสอน

**คำชี้แจง** โปรดตอบคำถามตามความคิดเห็นของท่าน

1. การใช้สื่ออิเล็กทรอนิกส์ในการจัดการเรียนการสอนของท่าน ใน 1 รายวิชา

(ถ้าไม่เคยใช้เลย ข้ามไปตอบข้อที่ 6)

- |   |  |
|---|--|
| <input type="checkbox"/> ทุกครั้งที่สอน             | <input type="checkbox"/> บ่อยครั้ง (มากกว่า 80%) |
| <input type="checkbox"/> นาน ๆ ครั้ง (น้อยกว่า 50%) | <input type="checkbox"/> ไม่เคยใช้เลย            |

2. ลักษณะการใช้สื่ออิเล็กทรอนิกส์ในการจัดการเรียนการสอนของท่าน (ตอบได้มากกว่า 1 ข้อ)

- ใช้สำหรับให้นักเรียนศึกษาก่อนเรียน
- ใช้ประกอบการจัดกิจกรรมการเรียนการสอน
- ใช้เพื่อเสริมทักษะกระบวนการเรียนรู้ของนักเรียน
- ใช้เพื่อทบทวนความรู้ของนักเรียน
- ใช้เพื่อประเมินความรู้ก่อนเรียนของนักเรียน
- ใช้เพื่อประเมินความรู้หลังเรียนของนักเรียน
- อื่น ๆ (โปรดระบุ).....

3. สื่ออิเล็กทรอนิกส์ที่ท่านใช้ได้มาโดยวิธีการใด (ตอบได้มากกว่า 1 ข้อ)

- จัดผลิตขึ้นเอง
- เป็นสื่ออิเล็กทรอนิกส์หรือความรู้อิเล็กทรอนิกส์ที่บุคคลหรือหน่วยงานอื่นเผยแพร่
- ไม่มีสื่ออิเล็กทรอนิกส์หรือความรู้อิเล็กทรอนิกส์แต่ใช้สื่อพื้นฐาน เช่น หนังสือเรียน

รูปภาพ (ข้ามไปตอบข้อ 6)

- อื่น ๆ (โปรดระบุ) .....

4. โปรดระบุสื่ออิเล็กทรอนิกส์ที่ท่านมี (เช่น CAI , WBI , e-book )

ที่	ชื่อเรื่อง	กลุ่มสาระการ เรียนรู้	ประเภทของสื่อ อิเล็กทรอนิกส์	จำนวน (ชิ้น)	วิธีการได้มา ของสื่อ อิเล็กทรอนิกส์	หมายเหตุ

5. วิธีการจัดเก็บสื่ออิเล็กทรอนิกส์ของท่าน

- Handy Drive
- CD-ROM , DVD
- เครื่องคอมพิวเตอร์ส่วนตัว
- ระบบเครือข่ายอินเทอร์เน็ต
- อื่น ๆ (โปรดระบุ) .....

6. ในทัศนะของท่าน ความจำเป็นของสื่ออิเล็กทรอนิกส์ที่มีต่อการจัดการเรียนการสอนของท่าน

.....

.....

.....

หากสถานศึกษาของท่าน จะจัดตั้งคลังความรู้อิเล็กทรอนิกส์ โดยมีวัตถุประสงค์เพื่อ

- (1) เพื่อเป็นแหล่งกลางในการรวบรวมเนื้อหาสาระและสื่ออิเล็กทรอนิกส์ที่ครูผลิตขึ้น
- (2) บริการและการจัดหาสื่ออิเล็กทรอนิกส์ให้แก่ครูและนักเรียนผ่านเครือข่ายภายในโรงเรียนและเครือข่ายอินเทอร์เน็ต

ท่านเห็นด้วยหรือไม่

- ไม่เห็นด้วย (โปรดระบุ) .....
- เห็นด้วย (โปรดระบุ) .....

กรณีที่เห็นด้วย ท่านคิดว่าควรกำหนด ปรัชญา วิสัยทัศน์ พันธกิจอย่างไรบ้าง

- ปรัชญา (เช่น มุ่งพัฒนาคุณภาพการศึกษา ให้สู่ความเป็นเลิศด้านวิชาการด้วยเทคโนโลยี การศึกษา)

.....

.....

- วิสัยทัศน์ (เช่น ใช้ประโยชน์เทคโนโลยีเพื่อพัฒนาการเรียนรู้ได้อย่างมีประสิทธิภาพ )

.....

.....

- พันธกิจ (เช่น เป็นแหล่งรวบรวมสื่ออิเล็กทรอนิกส์ผ่านระบบเครือข่ายอย่างเป็นระบบ)

.....

.....

.....

**ตอนที่ 3**      ความคิดเห็นเกี่ยวกับแนวทางการจัดตั้งคลังความรู้อิเล็กทรอนิกส์ สำหรับ  
สถานศึกษา

**คำชี้แจง**      โปรดใส่เครื่องหมาย ✓ ลงในช่องข้อความหรือเติมข้อความลงในช่องว่างที่ตรงกับ  
ความคิดเห็นของท่าน โดยถือเกณฑ์ดังนี้

- 5      หมายถึง เห็นด้วยมากที่สุด
- 4      หมายถึง เห็นด้วย
- 3      หมายถึง ไม่แน่ใจ
- 2      หมายถึง ไม่เห็นด้วย
- 1      หมายถึง ไม่เห็นด้วยอย่างยิ่ง

รายการ	ระดับความคิดเห็น				
	5	4	3	2	1
<b>เป้าหมาย นโยบาย วัตถุประสงค์ของการพัฒนาคลังความรู้ อิเล็กทรอนิกส์</b>					
1. ภายในสถานศึกษาควรมีแหล่งหรือศูนย์กลางในการรวบรวม ความรู้อิเล็กทรอนิกส์ต่าง ๆ ที่บุคลากรภายในสถานศึกษาได้จัดหา หรือผลิตขึ้นมาตลอดจนให้บริการความรู้อิเล็กทรอนิกส์ต่าง ๆ สำหรับ ใช้ประกอบการสอนและแสวงหาความรู้.....	....	....	....	....	....
2. คลังความรู้อิเล็กทรอนิกส์ที่จัดตั้งขึ้น ควรมีเป้าหมายเพื่อ					
2.1 เป็นศูนย์กลางในการรวบรวมความรู้อิเล็กทรอนิกส์ สำหรับสถานศึกษา.....	....	....	....	....	....
2.2 เป็นแหล่งให้การสนับสนุนและพัฒนาการใช้เทคโนโลยีใน การเรียนการสอนอย่างมีประสิทธิภาพ.....	....	....	....	....	....
2.3 เป็นศูนย์กลางในการสร้างชุมชนของผู้สอนและผู้เรียน เพื่อให้เกิดการแลกเปลี่ยนเรียนรู้ระหว่างกันตลอดเวลา.....	....	....	....	....	....
2.4 เป็นศูนย์กลางในการให้บริการด้านความรู้อิเล็กทรอนิกส์ที่ เป็นประโยชน์และตรงตามความต้องการของชุมชนโรงเรียนผ่าน เครือข่ายอินเทอร์เน็ต.....	....	....	....	....	....

รายการ	ระดับความคิดเห็น				
	5	4	3	2	1
2.5 เป็นศูนย์กลางในการพัฒนาเนื้อหา/สื่ออิเล็กทรอนิกส์.....	....	....	....	....	....
2.6 ข้อคิดเห็นอื่น ๆ .....	....	....	....	....	....
3. คลังความรู้อิเล็กทรอนิกส์ที่จัดตั้งขึ้น ควรมีวัตถุประสงค์เพื่อ					
3.1 รวบรวมสื่ออิเล็กทรอนิกส์ที่ครูผู้สอนในสถานศึกษาเป็นผู้ผลิตขึ้น.....	....	....	....	....	....
3.2 ใช้ประโยชน์จาก ICT เพื่อพัฒนาการเรียนรู้อื่น.....	....	....	....	....	....
3.3 กระตุ้นเชิงระบบให้ครูเป็นผู้ผลิตสื่อการสอนและการเรียนรู้อิเล็กทรอนิกส์ที่มีคุณภาพ.....	....	....	....	....	....
3.4 เป็นแหล่งที่ผู้สอนและผู้เรียนจะสามารถเข้าถึงทรัพยากรด้านการเรียนการสอน หรือคลังความรู้อิเล็กทรอนิกส์ (e Content Center).....	....	....	....	....	....
3.5 เพื่อพัฒนาความรู้ ความชำนาญและประสบการณ์ทางด้านเทคโนโลยีและสื่อสารการศึกษาของครู.....	....	....	....	....	....
3.6 ข้อคิดเห็นอื่น ๆ .....	....	....	....	....	....
<b>การบริหารจัดการคลังความรู้อิเล็กทรอนิกส์</b>					
4. การดำเนินการด้านการบริหารคลังความรู้อิเล็กทรอนิกส์ ควร มีลักษณะ					
4.1 หน่วยงานเอกเทศสังกัดผู้อำนวยการ.....	....	....	....	....	....
4.2 สังกัดฝ่ายวิชาการ.....	....	....	....	....	....
4.3 กระจายตามกลุ่มสาระการเรียนรู้ โดยมีหัวหน้ากลุ่มสาระการเรียนรู้เป็นผู้รับผิดชอบ.....	....	....	....	....	....
4.4 ข้อคิดเห็นอื่น ๆ .....	....	....	....	....	....
5. บุคลากรผู้ปฏิบัติงานคลังความรู้อิเล็กทรอนิกส์ ประกอบด้วยและมีหน้าที่					
5.1 ผู้บริหารหรือหัวหน้าคลังความรู้ มีหน้าที่					
(1) บริหารงานและควบคุมบุคลากรทุกฝ่าย.....	....	....	....	....	....
(2) กำหนดนโยบายในการดำเนินงาน.....	....	....	....	....	....

รายการ	ระดับความคิดเห็น				
	5	4	3	2	1
(3) วางแผนการดำเนินการ / โครงการระยะยาว.....	....	....	....	....	....
(4) ประเมินผลการดำเนินงาน.....	....	....	....	....	....
(5) อื่น ๆ (โปรดระบุ).....	....	....	....	....	....
5.2 ผู้เชี่ยวชาญด้านสื่อ มีหน้าที่					
(1) จัดและดำเนินการบริการด้านสื่อ.....	....	....	....	....	....
(2) ให้คำแนะนำแก่ผู้ใช้บริการ ในด้านการเลือก การผลิต และการใช้สื่อ.....	....	....	....	....	....
(3) อื่น ๆ (โปรดระบุ).....	....	....	....	....	....
5.3 เจ้าหน้าที่ด้านเทคนิค มีหน้าที่					
(1) ควบคุมการใช้ ติดตั้งโปรแกรม ฯลฯ.....	....	....	....	....	....
(2) การบำรุงรักษาระบบ.....	....	....	....	....	....
(3) อื่น ๆ (โปรดระบุ).....	....	....	....	....	....
5.4 ข้อคิดเห็นอื่น ๆ .....	....	....	....	....	....
6. บุคลากรผู้ปฏิบัติงานคลังความรู้อิเล็กทรอนิกส์ ควรสรรหามาโดยวิธี					
6.1 จ้างบุคคลภายนอก.....	....	....	....	....	....
6.2 คัดเลือกจากครูในแต่ละกลุ่มสาระการเรียนรู้.....	....	....	....	....	....
6.3 ข้อคิดเห็นอื่น ๆ .....	....	....	....	....	....
7. คลังความรู้อิเล็กทรอนิกส์ควรมีหน้าที่					
7.1 สำรวจความต้องการสื่ออิเล็กทรอนิกส์ครู.....	....	....	....	....	....
7.2 จัดหาสื่ออิเล็กทรอนิกส์ของครูให้สอดคล้องตามความต้องการของครูและหลักสูตรการเรียนการสอนของสถานศึกษา.....	....	....	....	....	....
7.3 รวบรวมสื่อหรือแหล่งความรู้อิเล็กทรอนิกส์ที่ครูผลิต.....	....	....	....	....	....
7.4 ทดสอบประสิทธิภาพและประเมินผลสื่ออิเล็กทรอนิกส์.....	....	....	....	....	....
7.5 จัดทำเอกสารเผยแพร่ความรู้และวิทยาการใหม่ๆเกี่ยวกับเทคโนโลยีและสื่อสารการศึกษา.....	....	....	....	....	....

รายการ	ระดับความคิดเห็น				
	5	4	3	2	1
7.6 จัดบริการให้ยืมสื่ออิเล็กทรอนิกส์เพื่อนำไปใช้ในสถานศึกษา.....	....	....	....	....	....
7.7 อื่น ๆ .....	....	....	....	....	....
<b>ลักษณะคลังความรู้อิเล็กทรอนิกส์</b>					
8. เป็นเว็บไซต์บนเครือข่ายภายในของสถานศึกษา(อินทราเน็ต).....	....	....	....	....	....
9. เป็นเว็บไซต์บนเครือข่ายภายนอกของสถานศึกษา(อินเทอร์เน็ต)... ..	....	....	....	....	....
10. มีการเชื่อมโยงกับเว็บไซต์ของโรงเรียน.....	....	....	....	....	....
11. จัดหมวดหมู่สื่ออิเล็กทรอนิกส์หรือความรู้อิเล็กทรอนิกส์แยกตามกลุ่มสาระการเรียนรู้.....	....	....	....	....	....
12. มีระบบการสืบค้นสื่ออิเล็กทรอนิกส์หรือความรู้อิเล็กทรอนิกส์ตามกลุ่มสาระการเรียนรู้.....	....	....	....	....	....
13. ข้อคิดเห็นอื่น ๆ .....	....	....	....	....	....
<b>การใช้คลังความรู้อิเล็กทรอนิกส์</b>					
14. การจัดทำมีระบบการลงทะเบียน					
14.1 สำหรับครู นักเรียน.....	....	....	....	....	....
14.2 บุคคลทั่วไป.....	....	....	....	....	....
15. ประเภทของความรู้อิเล็กทรอนิกส์					
15.1 เว็บเพจหรือเว็บไซต์ที่มีเนื้อหาเพื่อใช้ในการกระบวนการจัดการเรียนการสอนได้.....	....	....	....	....	....
15.2 สื่อมัลติมีเดียที่พัฒนาขึ้นให้สอดคล้องกับหลักสูตร.....	....	....	....	....	....
15.3 ข้อคิดเห็นอื่น ๆ .....	....	....	....	....	....
16. การได้มาของสื่ออิเล็กทรอนิกส์					
16.1 ครูผู้สอนเป็นผู้ผลิตขึ้นมาเอง.....	....	....	....	....	....
16.2 ครู นักเรียนหรือผู้เกี่ยวข้องเป็นผู้แสวงหา/สืบค้น /Link มา.....	....	....	....	....	....
16.3 โรงเรียนดำเนินการจัดซื้อตามความต้องการของครู.....	....	....	....	....	....
16.4 อื่น ๆ .....	....	....	....	....	....

รายการ	ระดับความคิดเห็น				
	5	4	3	2	1
17. การเลือกสรรสื่ออิเล็กทรอนิกส์					
17.1 การจัดทำเกณฑ์และวิธีการในการคัดสรรสื่ออิเล็กทรอนิกส์โดยยึดตามหลักสูตรสถานศึกษา.....	....	....	....	....	....
17.2 อื่น ๆ .....	....	....	....	....	....
<b>การส่งเสริมเพื่อการพัฒนาอย่างยั่งยืน</b>					
18. การสร้างเครือข่ายความร่วมมือระหว่างสถานศึกษาโดยการตกลงแลกเปลี่ยนสื่ออิเล็กทรอนิกส์.....	....	....	....	....	....
19. การจัดให้มีการประเมินติดตามผลการดำเนินงานรายปี.....	....	....	....	....	....
20. การเปิดรับความคิดเห็นเกี่ยวกับบริการเพื่อให้ทราบถึงความต้องการ ความสนใจ และความพึงพอใจจากครู นักเรียน ผู้ปกครองและผู้เกี่ยวข้อง โดยการสอบถามความคิดเห็นของผู้ใช้ในแบบออนไลน์เพื่อนำข้อมูลมาใช้ในการปรับปรุงและพัฒนา.....	....	....	....	....	....
21. การให้ผู้เข้าทั้งครูและนักเรียนมีส่วนร่วม เช่น การให้ครูส่งเรื่องเล่าจากประสบการณ์ที่เกี่ยวกับการใช้ประโยชน์ของ ICT ในการสอนหรือ นำตัวอย่างผลงานของผู้เรียนมา.....	....	....	....	....	....
22. ข้อคิดเห็นอื่น ๆ.....	....	....	....	....	....

**ความคิดเห็นและข้อเสนอแนะอื่น ๆ**

.....

.....

ภาคผนวก จ

แบบสอบถามความคิดเห็นที่มีต่อการใช้งานคลังความรู้อิเล็กทรอนิกส์

## แบบสอบถามความคิดเห็นที่มีต่อการใช้งานคลังความรู้อิเล็กทรอนิกส์

### คำชี้แจง

แบบสอบถามฉบับนี้มีจุดประสงค์ เพื่อศึกษาความคิดเห็นเกี่ยวกับการใช้งานคลังความรู้อิเล็กทรอนิกส์สำหรับสถานศึกษา

รายการ	ระดับความคิดเห็น				
	5	4	3	2	1
<b>การออกแบบเว็บไซต์</b>					
1. ออกแบบหน้าจอเหมาะสม สวยงาม น่าสนใจ.....	.....	.....	.....	.....	.....
2. ภาพประกอบสามารถสื่อความหมาย และมีความสอดคล้องกับเนื้อหา.....	.....	.....	.....	.....	.....
3. ตัวอักษรที่ใช้มีลักษณะ ขนาด สีที่ชัดเจน สวยงามอ่านง่าย และเหมาะสม.....	.....	.....	.....	.....	.....
4. มีส่วนให้ความช่วยเหลือเมื่อผู้ใช้งานต้องการ.....	.....	.....	.....	.....	.....
5. เมนูต่าง ๆ ภายใน Web Site สามารถใช้งานได้ง่าย.....	.....	.....	.....	.....	.....
<b>การออกแบบปฏิสัมพันธ์</b>					
5. มีการออกแบบการควบคุมเส้นทางการเดินบทเรียน (Navigation) ชัดเจน สะดวก เข้าใจง่าย.....	.....	.....	.....	.....	.....
6. ง่ายต่อการใช้งาน.....	.....	.....	.....	.....	.....
7. เปิดโอกาสให้ผู้ใช้งานได้มีการโต้ตอบหรือแสดงความคิดเห็น (Chat room).....	.....	.....	.....	.....	.....
<b>เทคนิคด้านเครือข่ายอินเทอร์เน็ต</b>					
8. มีระบบของการลงทะเบียน.....	.....	.....	.....	.....	.....
10. ขั้นตอนและวิธีการใช้บริการผ่านทางระบบอินเทอร์เน็ตไม่ยุ่งยากซับซ้อน และมีความคล่องตัว.....	.....	.....	.....	.....	.....
11. ความชัดเจนในการอธิบาย ชี้แจง และแนะนำขั้นตอนในการใช้บริการ.....	.....	.....	.....	.....	.....

รายการ	ระดับความคิดเห็น				
	5	4	3	2	1
9. สามารถแสดงผลได้อย่างรวดเร็ว.....	.....	.....	.....	.....	.....
10. ความสามารถในการเชื่อมโยงเอกสาร.....	.....	.....	.....	.....	.....
11. ความเหมาะสมของแหล่งสนับสนุนการเรียนรู้.....	.....	.....	.....	.....	.....

**ความคิดเห็นและข้อเสนอแนะอื่นๆ**

.....

.....

ภาคผนวก ช

แบบประเมินประสิทธิภาพคลังความรู้อิเล็กทรอนิกส์สำหรับสถานศึกษา

## แบบประเมินประสิทธิภาพคลังความรู้อิเล็กทรอนิกส์สำหรับสถานศึกษา คำชี้แจง

6. แบบสอบถามฉบับนี้มีจุดประสงค์ เพื่อประเมินรับรองต่อการจัดตั้งคลังความรู้อิเล็กทรอนิกส์สำหรับสถานศึกษา
7. ผู้ตอบแบบสอบถามไม่ต้องเขียนชื่อลงในแบบสอบถาม
8. ขอความกรุณาให้ท่านอ่านคำถามให้ชัดเจน และตอบแบบสอบถามให้ตรงกับความคิดเห็นของท่านและกรุณาตอบให้ครบทุกข้อ
9. แบบสอบถามชุดนี้มีทั้งหมด 3 ตอน ดังนี้
  - ตอนที่ 1 ข้อมูลส่วนตัวของผู้ตอบแบบสอบถาม
  - ตอนที่ 2 รายละเอียดเกี่ยวกับคลังความรู้อิเล็กทรอนิกส์
  - ตอนที่ 3 รูปแบบคลังความรู้อิเล็กทรอนิกส์
10. ความคิดเห็นของท่านและข้อเท็จจริงที่ได้รับจากแบบสอบถามฉบับนี้ จะเป็นข้อมูลที่มีความสำคัญอย่างยิ่งในการวิจัย ซึ่งคณะผู้วิจัยจะเก็บรักษาข้อมูลของท่านให้เป็นความลับที่สุด และใช้ประโยชน์เฉพาะงานวิจัยนี้เท่านั้น

### คำอธิบาย

**คลังความรู้อิเล็กทรอนิกส์** หมายถึง แหล่งที่รวบรวมสื่ออิเล็กทรอนิกส์ (e content) ที่รวบรวมจากการสืบค้นหรือพัฒนาโดยครูผู้สอนและจากการเสนอแนะของนักเรียน ตลอดจนสืบค้นและรวบรวมโดยคณะผู้วิจัย โดยนำเสนอผ่านระบบเครือข่ายภายในโรงเรียน และระบบเครือข่ายอินเทอร์เน็ต จำแนกเนื้อหาออกเป็น 8 กลุ่มสาระการเรียนรู้ ช่วงชั้นที่ 3 และช่วงชั้นที่ 4 ตามหลักสูตรการศึกษาขั้นพื้นฐาน

**สถานศึกษา** หมายถึง โรงเรียนธีรภานุบำรุงบ้านไผ่ อำเภอบ้านไผ่ จังหวัดลำพูน สังกัดสำนักงานเขตพื้นที่การศึกษาลำพูน เขต 2 สำนักงานคณะกรรมการการศึกษาขั้นพื้นฐาน กระทรวงศึกษาธิการ

**สื่ออิเล็กทรอนิกส์ (e content)** หมายถึง เนื้อหาสาระ (Content) ที่มีการนำเสนอด้วยเทคโนโลยีหลายรูปแบบ คือ ข้อความ (Text) , ภาพนิ่ง (Image) , เสียง (Sound) , วิดีโอ (Video) และภาพเคลื่อนไหว (Animation) รวมเข้าไว้ด้วยกัน เป็นรูปแบบสื่อประสม (Multimedia) เช่น CAI , WBI , e book เป็นต้น

ตอนที่ 1 ข้อมูลส่วนตัวของผู้ตอบแบบสอบถาม

9. เพศ  ชาย  หญิง

10. อายุ  น้อยกว่า 25 ปี  25 – 35 ปี  
 36 – 45 ปี  มากกว่า 45 ปี

11. ระดับการศึกษาสูงสุด (โปรดระบุสาขาวิชา เอก / โท )

- ต่ำกว่าปริญญาตรี
- ปริญญาตรี สาขา .....  
วิชาเอก ..... วิชาโท .....
- ปริญญาโท สาขา .....
- ปริญญาเอกสาขา .....

12. ประสบการณ์ในการสอนหรือการปฏิบัติงานที่เกี่ยวข้องกับการศึกษา

- น้อยกว่า 1 ปี  1 – 5 ปี  6 – 10 ปี
- 11 – 15 ปี  16 – 20 ปี  มากกว่า 20 ปี

13. ตำแหน่งหน้าที่ความรับผิดชอบในงาน

- ฝ่ายบริหาร / ผู้อำนวยการ / รองผู้อำนวยการ
- หัวหน้าฝ่าย / หัวหน้างาน / หัวหน้ากลุ่มสาระการเรียนรู้
- ครูผู้สอน
- อื่นๆ (โปรดระบุ).....

ตอนที่ 2 องค์ประกอบของคลังความรู้อิเล็กทรอนิกส์

คำชี้แจง โปรดตอบคำถามตามความคิดเห็นของท่าน

รายการ	ระดับความคิดเห็น				
	5	4	3	2	1
<b>1. ปรัชญา</b> มุ่งพัฒนาคุณภาพการศึกษา ให้สู่ความเป็นเลิศด้านวิชาการ ด้วยเทคโนโลยีการศึกษา.....	.....	.....	.....	.....	.....
<b>2. วิสัยทัศน์</b> ความรู้อิเล็กทรอนิกส์ มุ่งมั่นบริการด้านเทคโนโลยีการศึกษาที่ มีคุณภาพ เป็นที่พึงพอใจแก่ผู้ให้บริการและนำเทคโนโลยีที่ ทันสมัยมาสนับสนุนการจัดการศึกษาให้สู่ความเป็นเลิศ.....	.....	.....	.....	.....	.....
<b>3. พันธกิจ</b> 3.1 รวบรวมและจัดเก็บสื่ออิเล็กทรอนิกส์..... 3.2 สร้างสรรค์ ส่งเสริมการผลิตสื่ออิเล็กทรอนิกส์..... 3.3 วิจัยและพัฒนา..... 3.4 ติดตามและประเมินผล การผลิต พัฒนาและให้บริการสื่อ อิเล็กทรอนิกส์..... 3.5 เป็นศูนย์กลางเทคโนโลยีการศึกษาที่มีคุณภาพ..... 3.6 เป็นศูนย์กลางให้บริการและให้คำปรึกษา ด้านการผลิต และบริการสื่ออิเล็กทรอนิกส์.....	.....	.....	.....	.....	.....
<b>4. เป้าหมาย</b> 4.1 เป็นศูนย์กลางในการรวบรวมสื่ออิเล็กทรอนิกส์ สำหรับ สถานศึกษา..... 4.2 เป็นแหล่งให้การสนับสนุนและพัฒนาการใช้เทคโนโลยีใน การเรียนการสอนอย่างมีประสิทธิภาพ..... 4.3 เป็นศูนย์กลางในการสร้างชุมชนของผู้สอนและผู้เรียน เพื่อให้เกิดการแลกเปลี่ยนเรียนรู้ระหว่างกันตลอดเวลา.....	.....	.....	.....	.....	.....

รายการ	ระดับความคิดเห็น				
	5	4	3	2	1
4.4 เป็นศูนย์กลางในการให้บริการด้านความรู้อิเล็กทรอนิกส์ที่เป็นประโยชน์และตรงตามความต้องการของชุมชนโรงเรียนผ่านเครือข่ายอินเทอร์เน็ต.....	.....	.....	.....	.....	.....
4.5 เป็นศูนย์กลางในการพัฒนาเนื้อหาสื่ออิเล็กทรอนิกส์.....	.....	.....	.....	.....	.....
<b>5. นโยบาย</b>					
5.1 ดำเนินการเกี่ยวกับการพัฒนาเทคโนโลยีเพื่อสนับสนุนด้านการเรียนการสอนให้มีประสิทธิภาพ.....	.....	.....	.....	.....	.....
5.2 ส่งเสริมและสนับสนุนการพัฒนาศักยภาพของบุคลากรทางด้านการใช้สื่อและผลิตสื่อเพื่อพัฒนาระบบการเรียนรู้อ และการผลิตสื่อให้มีประสิทธิภาพ.....	.....	.....	.....	.....	.....
<b>6. ภารกิจ</b>					
6.1 ด้านสื่ออิเล็กทรอนิกส์และอินเทอร์เน็ต มีภารกิจดังนี้					
(1) จัดทำเว็บเพื่อรวบรวมจัดเก็บ สารสนเทศ สื่ออิเล็กทรอนิกส์ นวัตกรรมเพื่อการเรียนการสอน.....	.....	.....	.....	.....	.....
(2) จัดทำฐานข้อมูลข้อสำหรับบริการสืบค้น สารสนเทศ สื่อ นวัตกรรมเพื่อการเรียนการสอน.....	.....	.....	.....	.....	.....
6.2 ด้านการฝึกอบรม วิจัย เผยแพร่และให้ความรู้เกี่ยวกับเทคโนโลยีการศึกษา มีภารกิจดังนี้					
(1) จัดทำกระดานข่าว กระดานถามตอบเพื่อการแลกเปลี่ยน ความรู้ สารสนเทศ เพื่อการเรียนการสอน.....	.....	.....	.....	.....	.....
(2) ให้คำปรึกษา แนะนำในการศึกษา ค้นคว้า วิจัยทางด้านสื่ออิเล็กทรอนิกส์หรือนวัตกรรมทางการศึกษา.....	.....	.....	.....	.....	.....
(3) ฝึกอบรมการใช้และการผลิตเกี่ยวกับสื่ออิเล็กทรอนิกส์..	.....	.....	.....	.....	.....
6.3 ด้านการซ่อมบำรุง มีภารกิจดังนี้					
(1) ควบคุมการใช้ ติดตั้งโปรแกรม บำรุงรักษาระบบ.....	.....	.....	.....	.....	.....
(2) สำรองข้อมูลและรักษาความปลอดภัยข้อมูลบนเครือข่าย.....	.....	.....	.....	.....	.....

รายการ	ระดับความคิดเห็น				
	5	4	3	2	1
<b>7. การบริหารจัดการคลังความรู้อิเล็กทรอนิกส์</b>					
7.1 คลังความรู้อิเล็กทรอนิกส์ เป็นหน่วยงานเอกเทศ โดยมีผู้อำนวยการคลังความรู้อิเล็กทรอนิกส์ดำรงตำแหน่งสูงสุด.....	.....	.....	.....	.....	.....
7.2 มีการดำเนินการสรุปและรายงานผลการปฏิบัติงานของคลังความรู้อิเล็กทรอนิกส์ทุกปีการศึกษา.....	.....	.....	.....	.....	.....
7.3 มีการประเมินผลการปฏิบัติงานของบุคลากรภายในคลังความรู้อิเล็กทรอนิกส์ทุกปี และสามารถปรับเปลี่ยนรูปแบบคลังความรู้อิเล็กทรอนิกส์ได้ตามความเหมาะสม.....	.....	.....	.....	.....	.....
7.4 มีการดำเนินการเผยแพร่ ประชาสัมพันธ์ข้อมูลข่าวสารของคลังความรู้อิเล็กทรอนิกส์ โดยผ่านกระดานข่าวของคลังความรู้อิเล็กทรอนิกส์และเว็บไซต์ของโรงเรียน.....	.....	.....	.....	.....	.....
7.5 เปิดรับฟังความคิดเห็นเกี่ยวกับการบริการของคลังความรู้อิเล็กทรอนิกส์ โดยการสอบถามความคิดเห็นของผู้ใช้แบบออนไลน์และ web board.....	.....	.....	.....	.....	.....
7.6 เปิดโอกาสให้ผู้มีส่วนร่วมในคลังความรู้อิเล็กทรอนิกส์ เช่น การให้ครูส่งเรื่องเล่าจากประสบการณ์ที่เกี่ยวกับการใช้ประโยชน์ของ ICT ในการเรียนการสอน หรือการนำเสนอผลงานของนักเรียน.....	.....	.....	.....	.....	.....
<b>8. โครงสร้างของคลังความรู้อิเล็กทรอนิกส์</b>					
8.1 ฝ่ายธุรการ แบ่งออกเป็น 3 งาน ได้แก่					
(1) งานสารบรรณ เลขานุการ วิเทศสัมพันธ์ มีหน้าที่ปฏิบัติงานด้านธุรการ สารบรรณ ประสานงานคณะทำงานฝ่ายต่างๆ.....	.....	.....	.....	.....	.....
(2) งานการเงินและบัญชี มีหน้าที่ปฏิบัติงานด้านการรับจ่ายเงินสดและเช็ค เก็บรักษา เบิกจ่ายเงินงบประมาณและเงินนอกงบประมาณ จัดเก็บหลักฐานและทำทะเบียน.....	.....	.....	.....	.....	.....

รายการ	ระดับความคิดเห็น				
	5	4	3	2	1
<p>(3) งานประชาสัมพันธ์ มีหน้าที่เผยแพร่ข่าวสาร ความเคลื่อนไหวด้านเทคโนโลยีและสื่อสารการศึกษาให้แก่ทางโรงเรียนและผู้สอนได้ทราบทั้งภายในและภายนอกคลังความรู้อิเล็กทรอนิกส์ในรูปแบบต่างๆ รวมทั้งให้การต้อนรับผู้มาเยี่ยมชมและติดต่อกับคลังความรู้อิเล็กทรอนิกส์.....</p>	.....	.....	.....	.....	.....
<p>8.2 ฝ่ายส่งเสริมและพัฒนา แบ่งออกเป็น 3 งาน ได้แก่</p> <p>(1) งานวิชาการ มีหน้าที่ศึกษา ค้นคว้า วิจัยและให้คำปรึกษา แนะนำในเรื่องการศึกษา ค้นคว้าหรือการประดิษฐ์คิดค้นสื่ออิเล็กทรอนิกส์ นวัตกรรมทางการศึกษาใหม่ๆ ที่สามารถนำมาใช้ในการเรียนการสอนได้อย่างมีประสิทธิภาพ.....</p>	.....	.....	.....	.....	.....
<p>(2) งานฝึกอบรมและนิทรรศการ หน้าที่จัดฝึกอบรมการใช้และการผลิตเกี่ยวกับสื่ออิเล็กทรอนิกส์ และจัดนิทรรศการเกี่ยวกับเทคโนโลยีการศึกษาหรือนวัตกรรมใหม่ๆที่สามารถนำมาใช้ในการจัดการเรียนการสอนได้.....</p>	.....	.....	.....	.....	.....
<p>(3) งานประเมินสื่ออิเล็กทรอนิกส์ มีหน้าที่คัดเลือกและประเมินคุณภาพสื่ออิเล็กทรอนิกส์ที่จะนำมาจัดเก็บในคลังความรู้อิเล็กทรอนิกส์.....</p>	.....	.....	.....	.....	.....
<p>8.3 ฝ่ายเทคนิค มีหน้าที่ ควบคุมการใช้ ติดตั้งโปรแกรมบำรุงรักษาระบบ.....</p>	.....	.....	.....	.....	.....
<p>9. ประเภทของความรู้อิเล็กทรอนิกส์ที่ให้บริการของคลังความรู้อิเล็กทรอนิกส์ ความรู้ที่จัดเก็บอยู่ในรูปแฟ้มข้อมูลคอมพิวเตอร์ (file) ชนิดต่างๆ ดังนี้</p> <p>(1) บทเรียนคอมพิวเตอร์ช่วยสอน (2) แผ่นใสอิเล็กทรอนิกส์ (3) สไลด์อิเล็กทรอนิกส์ (4) หนังสืออิเล็กทรอนิกส์ (5) เอกสารคำสอนอิเล็กทรอนิกส์ (6) เทปเสียงคำสอนดิจิทัล (7) เทปวีดิทัศน์ดิจิทัล (8) เอกสารไฮเปอร์เท็กซ์และไฮเปอร์มีเดีย (9) การเรียนการสอนผ่านเครือข่าย ( Web base Instruction )</p>					

รายการ	ระดับความคิดเห็น				
	5	4	3	2	1
(10) วารสารและนิตยสารอิเล็กทรอนิกส์ (11) เลิร์นนิ่งออบเจกต์ (Learning Objects).....	.....	.....	.....	.....	.....
<b>10. วิธีการคัดเลือกความรู้อิเล็กทรอนิกส์ของคลังความรู้อิเล็กทรอนิกส์</b> สื่ออิเล็กทรอนิกส์ที่จะนำมาจัดเก็บที่คลังความรู้อิเล็กทรอนิกส์จะต้องผ่านกระบวนการคัดเลือก ดังนี้ (1) เป็นสื่ออิเล็กทรอนิกส์ที่ผลิตขึ้นเอง จัดซื้อหรือสำเนา โดยหากเป็นสื่อที่สำเนาจะต้องมีแหล่งอ้างอิง..... (2) มีเนื้อหาสอดคล้องกับหลักสูตรการศึกษาขั้นพื้นฐาน พุทธศักราช 2544.....	.....	.....	.....	.....	.....
<b>11. การประเมินคุณภาพสื่ออิเล็กทรอนิกส์ของคลังความรู้อิเล็กทรอนิกส์</b> สื่ออิเล็กทรอนิกส์ที่จะนำมาจัดเก็บที่คลังความรู้อิเล็กทรอนิกส์จะต้องผ่านการประเมินคุณภาพ ดังนี้ (1) จัดตั้งคณะกรรมการประเมินคุณภาพความรู้อิเล็กทรอนิกส์ โดยควรเป็นคณะกรรมการที่ได้มาจากตัวแทนกลุ่มสาระการเรียนรู้ ผู้ใช้ความรู้อิเล็กทรอนิกส์ ผู้เชี่ยวชาญหรือผู้ทรงคุณวุฒิเป็นคณะกรรมการร่วมตัดสินโดยใช้เกณฑ์มาตรฐานของกรมวิชาการ..... (2) ศึกษาจากผลการวิจัยที่เกี่ยวข้อง..... (3) ผู้ใช้ความรู้อิเล็กทรอนิกส์เป็นผู้ประเมินความรู้อิเล็กทรอนิกส์.....	.....	.....	.....	.....	.....
<b>งบประมาณที่ใช้ในการดำเนินการของคลังความรู้อิเล็กทรอนิกส์</b> 12 แหล่งงบประมาณที่นำมาดำเนินการได้มาจาก (1) เงินงบประมาณแผ่นดิน (2) เงินสนับสนุนจากสมาคมผู้ปกครอง ครู หน่วยงาน บริษัท ร้านค้าต่างๆ (3) เงินบริจาคจากผู้มีจิตศรัทธา (4) เงินจากการหารายได้อื่นๆ เช่น การจัดฝึกอบรม การจัด	.....	.....	.....	.....	.....

รายการ	ระดับความคิดเห็น				
	5	4	3	2	1
กิจกรรมการกุศล การจำหน่ายสื่อการสอน.....	.....	.....	.....	.....	.....
13. การใช้งบประมาณต้องมีการวางแผนการใช้.....	.....	.....	.....	.....	.....
<b>14. การประชาสัมพันธ์คลังความรู้อิเล็กทรอนิกส์</b> คลังความรู้อิเล็กทรอนิกส์ควรมีการประชาสัมพันธ์หน่วยงาน โดยใช้สื่อสิ่งพิมพ์ สื่ออิเล็กทรอนิกส์ และประชาสัมพันธ์ไปยัง เว็บไซต์ของหน่วยงานทางการศึกษาอื่น การจัดนิทรรศการ.....	.....	.....	.....	.....	.....
<b>15. การประสานความร่วมมือ</b> คลังความรู้อิเล็กทรอนิกส์ควรมีการสร้างเครือข่ายระหว่าง หน่วยงานการศึกษาอื่น สถาบันอื่นที่เกี่ยวข้อง เพื่อแลกเปลี่ยน ความรู้และประสบการณ์.....	.....	.....	.....	.....	.....

**ตอนที่ 3** คุณลักษณะของคลังความรู้อิเล็กทรอนิกส์

รายการ	ระดับความคิดเห็น				
	5	4	3	2	1
<b>การออกแบบเว็บไซต์</b>					
1. ออกแบบหน้าจอเหมาะสม สวยงาม น่าสนใจ.....	.....	.....	.....	.....	.....
2. ภาพประกอบสามารถสื่อความหมาย และมีความสอดคล้องกับเนื้อหา.....	.....	.....	.....	.....	.....
3. ตัวอักษรที่ใช้มีลักษณะ ขนาด สีที่ชัดเจน สวยงามอ่านง่ายและเหมาะสม.....	.....	.....	.....	.....	.....
4. มีส่วนให้ความช่วยเหลือเมื่อผู้ใช้งานต้องการ.....	.....	.....	.....	.....	.....
<b>การออกแบบปฏิสัมพันธ์</b>					
5. มีการออกแบบการควบคุมเส้นทางการเดินบทเรียน (Navigation) ชัดเจน สะดวก เข้าใจง่าย.....	.....	.....	.....	.....	.....
6. ง่ายต่อการใช้งาน.....	.....	.....	.....	.....	.....
7. เปิดโอกาสให้ผู้ใช้งานได้มีการโต้ตอบหรือแสดงความคิดเห็น (Chat room).....	.....	.....	.....	.....	.....
<b>เทคนิคด้านเครือข่ายอินเทอร์เน็ต</b>					
8. มีระบบของการลงทะเบียน.....	.....	.....	.....	.....	.....
9. สามารถแสดงผลได้อย่างรวดเร็ว.....	.....	.....	.....	.....	.....
10. ความสามารถในการเชื่อมโยงเอกสาร.....	.....	.....	.....	.....	.....
11. ความเหมาะสมของแหล่งสนับสนุนการเรียน.....	.....	.....	.....	.....	.....

**ความคิดเห็นและข้อเสนอแนะอื่น ๆ**

.....

.....

ภาคผนวก ช

คู่มือการใช้งานคลังความรู้อิเล็กทรอนิกส์สำหรับสถานศึกษา

## บทที่ 1

### คู่มือการติดตั้งระบบ

#### 1. ความต้องการของระบบ

##### 1.1 ฮาร์ดแวร์

- (1) เครื่องคอมพิวเตอร์เซิร์ฟเวอร์ ที่มีคุณสมบัติอย่างน้อยดังนี้
- (2) หน่วยประมวลผล Intel Pentium 4 หรือเทียบเท่า
- (3) หน่วยความจำ 1 GB
- (4) ฮาร์ดดิสก์ 20 GB
- (5) แลนการ์ด 100 Mbps
- (6) ซีดีรอมไดรฟ์

##### 1.2 ซอฟต์แวร์ (Software)

- (1) เครื่องคอมพิวเตอร์เซิร์ฟเวอร์ ต้องติดตั้งซอฟต์แวร์ดังต่อไปนี้
- (2) MS Windows 2000 Advance Server (หรือ MS Windows 2003 Server)
- (3) Information Internet Services (IIS)
- (4) MS Windows 2000 Service Pack 4
- (5) MS .NET Framework 1.1
- (6) MS SQL 2000 Server
- (7) MS SQL 2000 Server Service Pack 3

คุณควรตรวจสอบว่าเครื่องคอมพิวเตอร์เซิร์ฟเวอร์ได้ติดตั้ง Patch เวอร์ชันล่าสุดแล้ว โดยตรวจสอบจาก <http://windowsupdate.microsoft.com> (เป็นเว็บไซต์สำหรับอัปเดตระบบปฏิบัติการและซอฟต์แวร์ของ ไมโครซอฟต์)

#### 2. การติดตั้งโปรแกรม

คัดลอกไฟล์จากซีดีรอมลงบนฮาร์ดดิสก์ คัดลอกไฟล์เคอร์ econtent (อยู่ในซีดีรอมไปไว้ที่

c:\inetpub\wwwroot

รูปที่ 1.1 การติดตั้งโปรแกรม

2.1 แก้ไข Properties ของโฟลเดอร์ c:\inetpub\wwwroot\content และ database (รวมถึงสับโฟลเดอร์ และไฟล์ที่อยู่ในโฟลเดอร์) โดยเอา Read-only ออก

รูปที่ 1.2 การติดตั้งโปรแกรม

2.2 แก้ไข Properties ของโฟลเดอร์ c:\inetpub\wwwroot\content\upload โดยแก้ไข \Per-missions ของ Everyone ให้ Allow (Full Control)

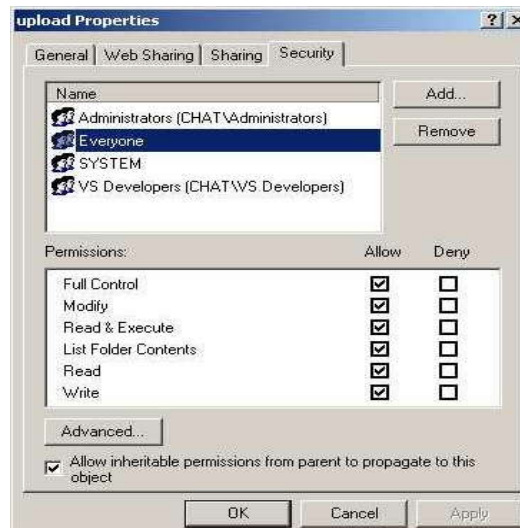

### รูปที่ 1.3 การติดตั้งโปรแกรม

2.3 ต้องทำการปรับแต่งโปรแกรมก่อนเริ่มใช้งาน โดยเข้าไปเปิดไฟล์ inclibgen.asp ขึ้นมาเพื่อแก้ไขดังนี้

```
*****
/* System Configuration
*****
gdb_server = "localhost"           'เครื่องคอมพิวเตอร์ที่ให้บริการฐานข้อมูล
gdb_name = "TCU"                  'ชื่อฐานข้อมูล
gdb_login = "sa"                  'รหัสผู้ใช้งาน
gdb_passwd = "tcu"                'รหัสผ่าน
gdisk = "c:\inetpub\wwwroot\tcu\" 'ตำแหน่งที่ติดตั้งบนฮาร์ดดิสก์
gurl = "http://171.1.63.99/TCU/"   'ตำแหน่งบนอินเทอร์เน็ต
guserday = 3650                   'อายุผู้ใช้งาน
grefresh = 1                      'บันทึกเวลาการเข้าระบบทุกๆ grefresh นาที
gmail = "admin@tcu.com"          'email ของผู้ดูแลระบบ
glogout = gurl
*****
/* End of Configuration
*****
```

### รูปที่ 1.4 การติดตั้งโปรแกรม

2.4 แก้ไขไฟล์ inclibgen.aspx (ส่วนที่พัฒนาด้วยภาษา ASP ด้วยเช่นกัน)

```
*****
/** System Configuration
*****
const string gdb_server = "{local}";           // เครื่องคอมพิวเตอร์ที่ให้บริการฐานข้อมูล
const string gdb_name = "tcu";                // ชื่อฐานข้อมูล
const string gdb_login = "sa";                // รหัสผู้ใช้งาน
const string gdb_passwd = "tcu";             // รหัสผ่าน
const string gdisk = "c:\inetpub\wwwroot\tcu\"; // ตำแหน่งที่ติดตั้งบนฮาร์ดดิสก์
const string gurl = "http://171.1.63.99/TCU/"; // ตำแหน่งบนอินเทอร์เน็ต
*****
/** End of Configuration
*****
```

### รูปที่ 1.5 การติดตั้งโปรแกรม

2.5 สร้าง Virtual Directory โดยกำหนดให้ Alias เป็น TCU และ Directory เป็น c:\inetpub\wwwroot\tcu

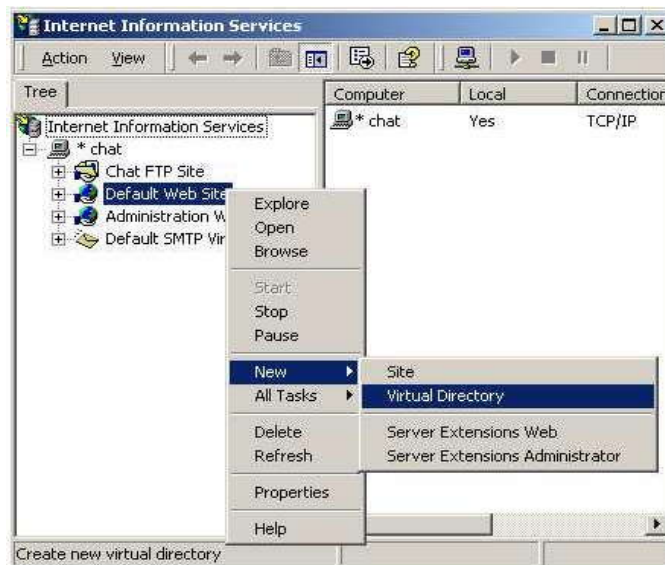

รูปที่ 1.6 การติดตั้งโปรแกรม

รูปที่ 1.7 การติดตั้งโปรแกรม

รูปที่ 1.8 การติดตั้งโปรแกรม

## รูปที่ 1.9 การติดตั้งโปรแกรม

2.6 ติดตั้งฐานข้อมูล ในโปรแกรมMS SQL Server Enterprise Managerเลือก Database All Tasks > Attach Database เลือกไฟล์database tcu data.mdf

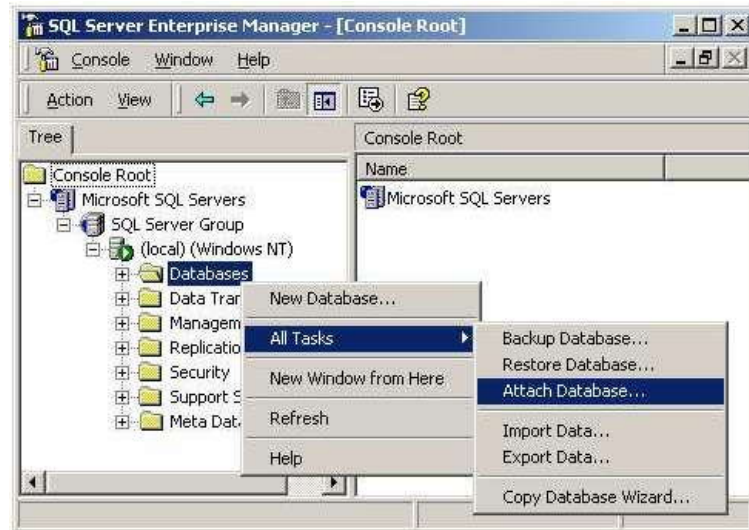

รูปที่ 1.10 การติดตั้งโปรแกรม

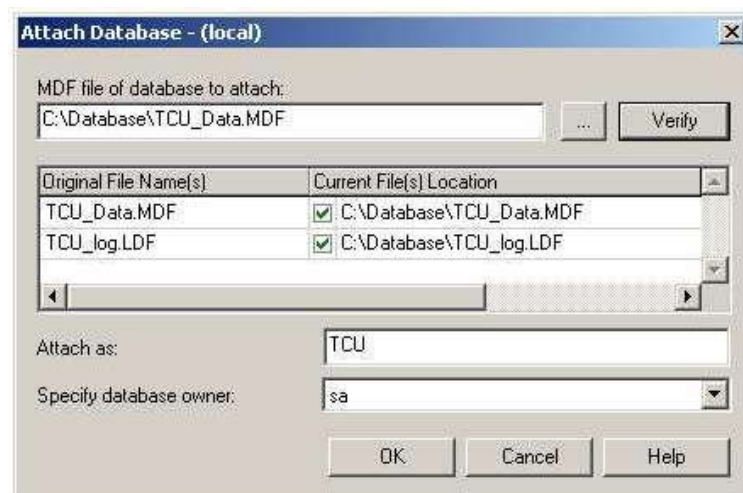

รูปที่ 1.11 การติดตั้งโปรแกรม

2.7 แก้ไข Regional Options เลือก Settings Control Panel แก้ไขค่าใน Regional Options ให้เป็นดังนี้

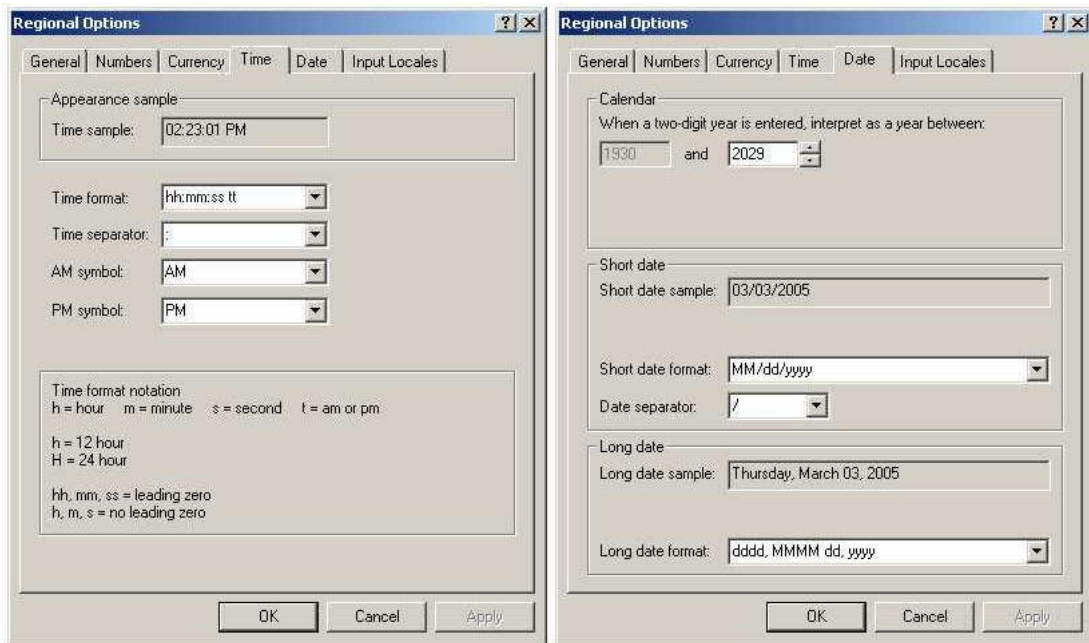

รูปที่ 1.12 การติดตั้งโปรแกรม

2.8 ติดตั้งโปรแกรม zip.exe และ unzip.exe โดยพิมพ์คำสั่งต่อไปนี้ที่ command line

copy c:\inetpub\wwwroot\tcu\utils\zip.exe c:\winnt และ

copy c:\inetpub\wwwroot\tcu\utils\unzip.exe c:\winnt

2.9 ให้ตั้งค่า Configuration ของ Virtual Directory ตามนี้

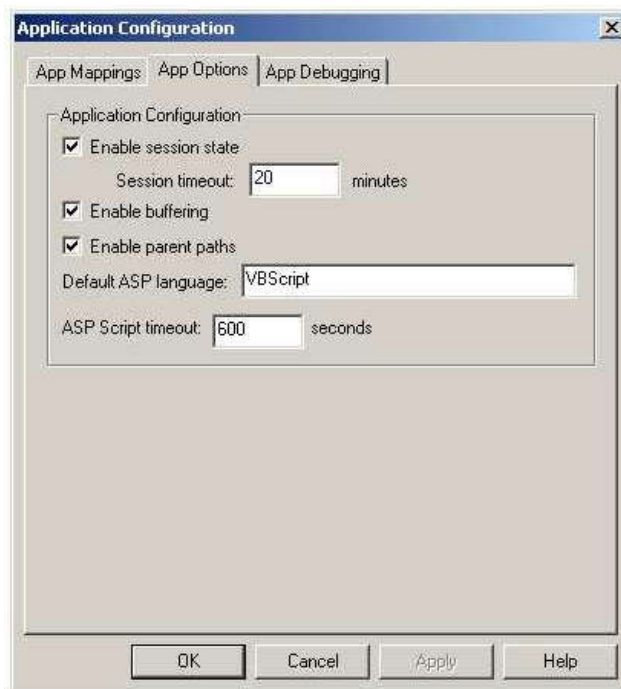

รูปที่ 1.13: การติดตั้งโปรแกรม

2.10 การทดสอบการติดตั้งโปรแกรม เปิดโปรแกรม Internet Explorer (IE) ไปที่เว็บไซต์  
http://localhost/tcu

รูปที่ 1.14 การติดตั้งโปรแกรม

2.11 ถ้าไม่พบหน้าจอล็อกอินให้ตรวจสอบว่าทำถูกต้องตามขั้นตอนการติดตั้งโปรแกรมหรือไม่ทดลองล็อกอินด้วยรหัสผู้ใช้งานadmin และรหัสผ่านเพื่อทดสอบการใช้งาน

### 3. ปัญหาที่พบบ่อยๆ

3.1 โหลดแต่ละหน้าได้ช้ามาก โดยเฉพาะรายงานผลการเรียน

ปัญหาที่พบบ่อยคือฐานข้อมูลโตเร็วมาก โดยเฉพาะตาราง UserJobs และ ExamSessions ก่อนอื่นให้ตรวจสอบให้แน่ใจก่อนว่า สาเหตุมาจากฐานข้อมูลจริงหรือไม่ โดยดูจาก CPU Usage ประกอบกับ Pfile ใน SQL Server เพื่อให้มั่นใจว่าสาเหตุมาจากฐานข้อมูลตัวไหน ตารางไหน จากนั้นก็ต้องลบข้อมูลทิ้งไปเพื่อให้ระบบทำงานได้เร็วขึ้น คุณอาจจะลบข้อมูลเก่าๆทิ้ง หรือย้ายไปเก็บไว้ที่อื่น

3.2 โปรแกรมใช้พื้นที่ดิสก์มากเกินไป

เมื่อเริ่มต้น โปรแกรมจะใช้พื้นที่ดิสก์เพียงเล็กน้อย พื้นที่ดิสก์ที่ใช้มากขึ้นมาจากหลายสาเหตุ เช่น การอัปเดตไฟล์เข้าไปในระบบ การเก็บล็อกไฟล์ (log files) จากการใช้ห้องสนทนา หรือการที่ฐานข้อมูลโตขึ้น ที่พบบ่อยๆคือ ล็อกไฟล์ที่เกิดจากการ upload/ชื่อผู้ทำอัปเดต snx.mdb ล็อกไฟล์ที่เกิดจากการใช้ห้องสนทนา upload/chat ชื่อผู้สอน รหัสวิชา.mdb คุณ สามารถลบล็อกไฟล์พวกนี้ทิ้งไปได้ ถ้าคุณต้องการพื้นที่ดิสก์เพิ่ม คุณอาจจะกำหนด disk quota ที่เหมาะสมสำหรับจำนวนผู้ใช้งานในระบบและพื้นที่ดิสก์ที่คุณมี เพื่อป้องกันไม่ให้เกิดการอัปเดตไฟล์เข้ามาจนทำให้ดิสก์เต็ม

## บทที่ 2 การใช้งานทั่วไป

### 1. การลงทะเบียนเป็นผู้ใช้งานใหม่

ผู้ใช้งานใหม่ต้องลงทะเบียนเป็นนักเรียนหรืออาจารย์โดยมีขั้นตอน ดังนี้

- (1) เปิดเว็บไซต์ [www.econtent.moe.go.th](http://www.econtent.moe.go.th)
- (2) เลือก ลงทะเบียน

รูปที่ 2.1 การลงทะเบียนเป็นผู้ใช้งานใหม่

- (3) เลือก ปุ่มด้านซ้ายเพื่อเลือกลงทะเบียนเป็นนักเรียนหรืออาจารย์

รูปที่ 2.2 การลงทะเบียนเป็นผู้ใช้งานใหม่

- (4) กรอกข้อมูลให้ครบและถูกต้อง หลีกเลี่ยงกรอกรหัสผู้ใช้งาน ให้เลือก ตรวจสอบรหัสผู้ใช้งานว่ามีผู้อื่นใช้ไปแล้วหรือไม่ หากมีผู้ใช้งานไปแล้วให้เปลี่ยนรหัสผู้ใช้งานใหม่ (ช่องที่มี \*\* หมายถึงต้องกรอกข้อมูล)

**ลงทะเบียนเป็นนักเรียน (New Student Registration)**

**\*\* หมายถึงจำเป็นต้องป้อนข้อมูล**

**\*\* รหัสผู้ใช้ (User ID) :**  รหัสผู้ใช้ (User ID) ต้องประกอบด้วยตัวอักษร a ถึง z และตัวเลข 0 ถึง 9 เท่านั้น  
ตรวจสอบรหัสผู้ใช้ว่ามีขึ้นในครั้งก่อนหรือไม่

**\*\* รหัสผ่าน :**  รหัสผ่าน (Password) ต้องประกอบด้วยตัวอักษร a ถึง z และตัวเลข 0 ถึง 9 เท่านั้น

**\*\* ป้อนรหัสผ่านอีกครั้ง :**

**คำนำหน้าชื่อ :**

**\*\* ชื่อ-นามสกุล :** นาย

**\*\* วันเกิด :** วันที่  เดือน มกราคม ปี ค.ศ. 1944 (2487) อายุ :  ปี

**\*\* หมายเลขบัตรประชาชน :**

**อาชีพ :**

**Privacy Statement**

ข้อมูลส่วนตัวของท่านจะถูกเก็บเป็นความลับ และใช้งานภายในเว็บไซต์นี้เท่านั้น  
ทางเว็บไซต์ขอสงวนสิทธิ์ในการหยุดให้บริการ หากข้อมูลส่วนตัวของท่านไม่เป็นความจริง

รูปที่ 2.3 การลงทะเบียนเป็นผู้ใช้งานใหม่

(5) หลังจากกรอกข้อมูลครบแล้วให้คลิก ส่งข้อมูล หลังกรอกข้อมูลครบถ้วนแล้ว กด ส่งข้อมูล หากไม่มีข้อผิดพลาดจะได้หน้าจอดังรูป

**e - Content Center**

**ข้อมูลเพิ่มเติม**

ข้อมูลของคุณได้ถูกจัดเก็บเรียบร้อยแล้ว คุณมีสิทธิ์ในการใช้งาน 1 ปี

[เข้าสู่ระบบ](#)

ติดต่อเจ้าหน้าที่เพื่อสอบถามรายละเอียดเพิ่มเติม

**e - Content Center**

รูปที่ 2.4 การลงทะเบียนเป็นผู้ใช้งานใหม่

(6) เลือก เข้าสู่ระบบ เพื่อทำการล็อกอิน

(7) กรอก รหัสผู้ใช้และรหัสผ่าน เลือก เข้าสู่ระบบ

**รหัสผู้ใช้ (User ID):**

**รหัสผ่าน (Password):**

รูปที่ 2.5 การลงทะเบียนเป็นผู้ใช้งานใหม่

## 2. การตรวจสอบความพร้อมของคอมพิวเตอร์

- (1) เปิดเว็บไซต์ [www.econtent.moe.go.th](http://www.econtent.moe.go.th)
- (2) เลือกรายการ ตรวจสอบความพร้อมของเครื่องคอมพิวเตอร์

รูปที่ 2.6 การตรวจสอบความพร้อมของคอมพิวเตอร์

การตรวจสอบรายการทั้งหมด ถ้าผ่านจะแสดงด้วยเครื่องหมายสีเขียว ถ้าไม่ผ่านจะแสดงด้วยเครื่องหมายกากบาทสีแดง ทำการแก้ไขโดยเลือก Click ด้านขวามือของแต่ละรายการเพื่อทำการติดตั้งโปรแกรมที่จำเป็นต้องใช้อัตโนมัติ ในขณะที่ทำการติดตั้งโปรแกรมเครื่องคอมพิวเตอร์ต้องเชื่อมต่อกับอินเทอร์เน็ต เมื่อทำการแก้ไขแล้วตรวจสอบความพร้อมของเครื่องคอมพิวเตอร์อีกครั้ง

System Check e-Learning System		รายละเอียด	แนะนำวิธีแก้ไข
<b>Java Script</b> จาวาสคริปต์	ใช้ได้	✓	ดาวน์โหลด IE เวอร์ชันล่าสุด <a href="#">Click</a>
<b>Cookies</b> คุกกี้	ใช้ได้	✓	ลด Privacy ใน Internet Options ลง
<b>Operating System</b> ระบบปฏิบัติการ	Windows 2000	✓	ควรใช้ Windows 2000 หรือ Windows XP
<b>Web Browser</b> เว็บเบราว์เซอร์	Microsoft Internet Explorer เวอร์ชัน 6.0	✓	ต้องใช้ IE เวอร์ชันมากกว่า 5.5 <a href="#">Click</a>
<b>Screen</b> ความละเอียดของจอภาพ	1024x768	✓	แนะนำให้ใช้ขนาดจอภาพ 1024x768 ขึ้นไป
<b>Resolution</b> ความละเอียด	True color (32 bit)	✓	ให้ใช้ความละเอียดที่ True color (32 bit)
<b>Windows Media</b> วินโดวมีเดียเพลเยอร์	Window Media Player เวอร์ชัน 9.0.0.3128	✓	ควรใช้ Windows Media เวอร์ชัน 7.1 ขึ้นไป <a href="#">Click</a>
<b>Shockwave Player</b> ช็อคเวฟเพลเยอร์	Macromedia Shockwave Player เวอร์ชัน 8.5	✓	ควรใช้ Shockwave Player เวอร์ชัน 8.0 ขึ้นไป <a href="#">Click</a>
<b>Flash Player</b> ฟลัชเพลเยอร์	Macromedia Flash Player เวอร์ชัน 7.0	✓	ควรใช้ Flash Player เวอร์ชัน 7.0 ขึ้นไป <a href="#">Click</a>
<b>Authorware Player</b> อาเธอร์แวร์เพลเยอร์	Macromedia Authorware Player เวอร์ชัน 1.0	✓	ควรใช้ Authorware Player เวอร์ชัน 1.0 ขึ้นไป <a href="#">Click</a>
<b>Real Player</b> เรียลเพลเยอร์	Real Player เวอร์ชัน G2	✓	ควรใช้ Real Player เวอร์ชัน 4.0 ขึ้นไป <a href="#">Click</a>

ผลการตรวจสอบความพร้อมเครื่องคอมพิวเตอร์ของท่าน [ผ่าน](#)

รูปที่ 2.7 การตรวจสอบความพร้อมของคอมพิวเตอร์

### 3. หน้าหลัก

หน้าหลักจะเป็นหน้าแรก หลังจากเข้าสู่ระบบ

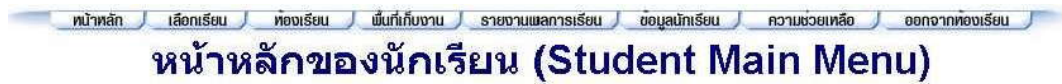

รูปที่ 2.8 หน้าหลัก

ส่วนประกอบที่สำคัญของหน้าหลัก คือ

(1) ทูลบาร์ แสดงฟังก์ชันการใช้งาน โดยใช้เมาส์เลือกฟังก์ชันที่ต้องการใช้งาน เมื่อเลื่อนไปบนรายการ จะปรากฏรายการย่อยขึ้นมา ให้เลือกรายการย่อยที่ต้องการ

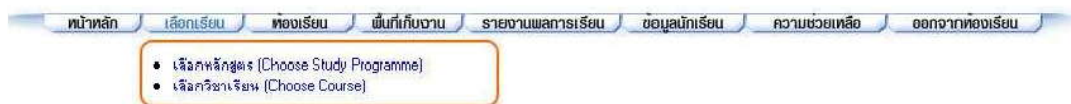

รูปที่ 2.9 หน้าหลัก

(2) ข้อมูลส่วนบุคคล แสดงรูปผู้ใช้ รหัสผู้ใช้ ชื่อ - นามสกุลผู้ใช้และวันหมดอายุ โดยสามารถเลือกรูปที่ต้องการได้ โดยอัปโหลดไฟล์รูปภาพประเภท JPEG ขนาด 80 x 100 พิกเซล และตั้งชื่อว่า face.jpg การอัปโหลดให้ดูหัวข้อ พื้นที่เก็บงาน

รูปที่ 2.10 หน้าหลัก

(3) บริการด้านการศึกษา

รูปที่ 2.11 หน้าหลัก

#### 4. การแก้ไขข้อมูลส่วนบุคคล

ผู้ใช้งานสามารถแก้ไขข้อมูลส่วนบุคคลได้ โดย

- (1) เลือกข้อมูลนักเรียน / ข้อมูลอาจารย์ จากทูลบาร์ จะปรากฏหน้าต่างแก้ไขข้อมูลนักเรียน / แก้ไขข้อมูลอาจารย์
- (2) ดำเนินการแก้ไขข้อมูล เมื่อเสร็จแล้วให้เลือก ส่งข้อมูล เพื่อบันทึกข้อมูลส่วนบุคคล

**แก้ไขข้อมูลนักเรียน (Modify Personal Details) : student**

**\*\* หมายเลขประจำตัวต้องป้อนข้อมูล**

รหัสนักเรียน :	นาย	ชื่อ-นามสกุล :	นาย	ชื่อ-นามสกุล :	สุวิทย์	ชื่อ-นามสกุล :	สุวิทย์	ชื่อ-นามสกุล :	สุวิทย์
วันเกิด :	วันที่ 19 เดือน มิถุนายน ปี ค.ศ. 1977 (2520) อายุ : 27 ปี	นามและบัตรประชาชน :	9999999999999999						
อาชีพ :	นักเรียน/นักศึกษา	สถานศึกษาปัจจุบัน หรือ สถานที่ที่สำเร็จการศึกษาสูงสุด :							
และประจำตัวนักศึกษา :								มหาวิทยาลัย :	ไม่ระบุ
คณะ :	ไม่ระบุ	ภาควิชา :	ไม่ระบุ	ระดับการศึกษาสูงสุด :	ประถมศึกษา	คุณวุฒิที่ได้ :	อื่นๆ		
สาขาที่สำเร็จการศึกษา (จำแนกตาม ISCED) :	ศึกษาศาสตร์และการศึกษาศึกษา	สาขา (ชื่อ) ที่สำเร็จการศึกษา :	การศึกษาศึกษาทั่วไป						
** ที่อยู่ที่ติดต่อได้ :		สำนักงานคณะกรรมการการอุดมศึกษา							
		กรุงเทพมหานคร	รหัสไปรษณีย์	10330					

**Privacy Statement**

ข้อมูลส่วนตัวของท่านจะถูกเก็บเป็นความลับ และใช้เฉพาะภายในเว็บไซต์เท่านั้น ทางเว็บไซต์ของกรมศึกษาธิการ ขอข้อมูลส่วนตัวของท่านไปเป็นความจริง

[ส่งข้อมูล](#)

รูปที่ 2.12 แก้ไขข้อมูลส่วนตัว

- (3) เมื่อข้อมูลได้ถูกจัดเก็บแล้วจะปรากฏหน้าต่าง เลือก กลับสู่เมนูหลัก

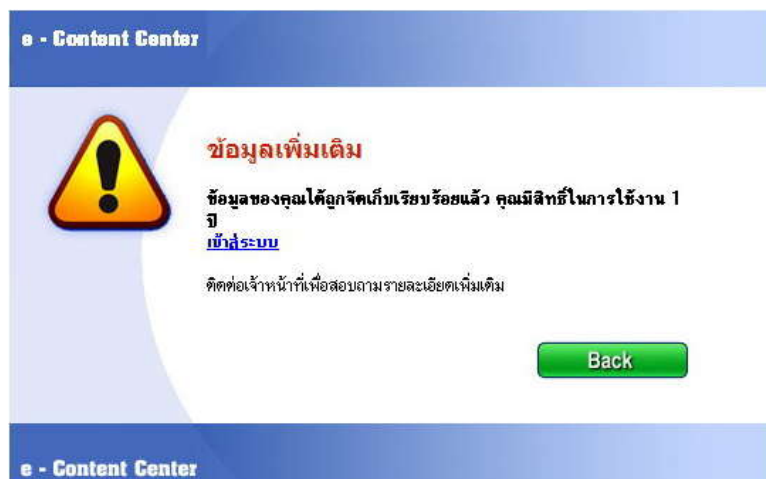

รูปที่ 2.13 แก้ไขข้อมูลส่วนตัว

## 5. การแก้ไขรหัสผ่าน

ผู้ใช้งานสามารถแก้ไขข้อมูลส่วนบุคคลได้ โดย

- (1) เลือกข้อมูลนักเรียน/ ข้อมูลอาจารย์ จากทูลบาร์
- (2) เลือกแก้ไขรหัสผ่าน ป้อนรหัสผ่านเก่าและรหัสผ่านใหม่ จากนั้นเลือก แก้ไขรหัสผ่าน

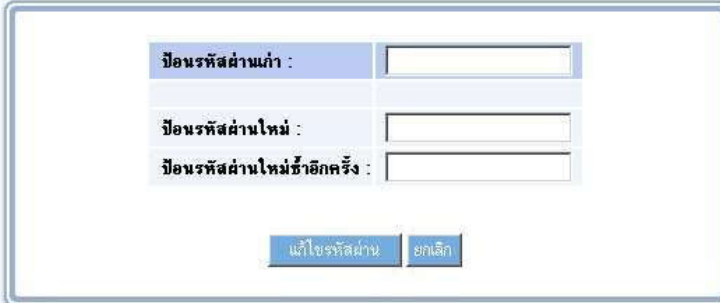

รูปที่ 2.14 แก้ไขรหัสผ่าน

- (3) เมื่อรหัสได้ถูกแก้ไขเรียบร้อยแล้วจะปรากฏหน้าต่างต่าง เลือก กลับสู่เมนูหลัก

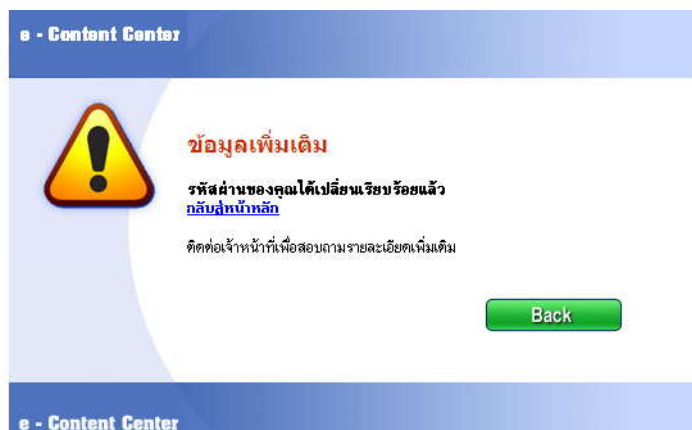

รูปที่ 2.15 แก้ไขรหัสผ่าน

## 6. พื้นที่เก็บงาน

ผู้ใช้งานสามารถดาวโหลดหรืออัปโหลดไฟล์จากพื้นที่เก็บงาน โดยเลือกพื้นที่เก็บงาน จากทูลบาร์ จะปรากฏหน้าต่างดังรูป จะแสดงไฟล์และไดเรคทอรีปัจจุบัน

ป้อนชื่อไฟล์ที่จะค้น :  หน้า 1

Path ของคุณขณะนี้คือ : student/

เลือก Directory

สร้าง Directory

ลบ Directory

ย้าย Directory

Copy Directory

Root Directory

Refresh

Images

Videos

<input type="checkbox"/>	No.	ชื่อไฟล์	bytes	วันที่	
<input type="checkbox"/>	1.	face.jpg	2,686	29/07/2004 10:57:00	<a href="#">เปลี่ยนชื่อ</a>

ลบไฟล์ที่เลือก
ลบไฟล์ทั้งหมด
ย้ายไฟล์ที่เลือก
ล๊อคไฟล์ที่เลือก
อัปโหลดไฟล์

Page : 1/1 รวม 1 รายการ

พื้นที่ใน Directory นี้ที่ใช้ไป : 2,686 bytes (2.6 KB) (.00 MB)  
 พื้นที่ Disk ทั้งหมดที่ใช้ไป : 2,686 bytes (2.6 KB) (.00 MB)  
 คุณมีพื้นที่ Disk เหลือ 10.00 MB จากทั้งหมด 10.00 MB

รูปที่ 2.16 พื้นที่เก็บงาน

6.1 การเรียกดูข้อมูลในไดเรกทอรี ให้แถบสีไดเรกทอรีในกล่อง เช่น Images (ในรูปที่ 2.18) จากนั้นกด *เลือก Directory* หรือ ดับเบิลคลิกที่ชื่อไดเรกทอรี ในรูปที่ 2.19 ตำแหน่งปัจจุบันจะเปลี่ยนเป็น Path ของคุณขณะนี้คือ : student/images/

ป้อนชื่อไฟล์ที่จะค้น :  หน้า 0

Path ของคุณขณะนี้คือ : student/Images/

เลือก Directory

สร้าง Directory

ลบ Directory

ย้าย Directory

Copy Directory

Root Directory

Refresh

**ค้นหาพบไฟล์ใน Directory นี้**

พื้นที่ใน Directory นี้ที่ใช้ไป : bytes (0 KB) (.00 MB)  
 พื้นที่ Disk ทั้งหมดที่ใช้ไป : 2,686 bytes (2.6 KB) (.00 MB)  
 คุณมีพื้นที่ Disk เหลือ 10.00 MB จากทั้งหมด 10.00 MB

รูปที่ 2.17 พื้นที่เก็บงาน

6.2 การสร้างไดเรคทอรี โดยเลือกสร้างไดเรคทอรี จะปรากฏหน้าต่างให้พิมพ์ชื่อไดเรคทอรี เลือก ok

รูปที่ 2.18 พื้นที่เก็บงาน

6.3 การลบไดเรคทอรี โดยเลือกไดเรคทอรีที่ต้องการลบ เลือก จะปรากฏหน้าต่างเพื่อยืนยันการลบ เลือก ok

รูปที่ 2.19 พื้นที่เก็บงาน

6.4 การย้ายไดเรคทอรี โดยเลือกไดเรคทอรีที่ต้องการย้าย เลือก จะปรากฏหน้าต่างเพื่อยืนยันการย้าย และป้อน Path ที่ต้องการย้ายไป เลือก ok

รูปที่ 2.20 พื้นที่เก็บงาน

6.5 การคัดลอกไดเรคทอรี โดยเลือกไดเรคทอรีที่ต้องการคัดลอก เลือก จะปรากฏหน้าต่างเพื่อยืนยันการคัดลอก และป้อน Path ที่ต้องการคัดลอกไป เลือก ok

รูปที่ 2.21 พื้นที่เก็บงาน

## 7. การอัปโหลดไฟล์

(1) ให้เลือก อัปโหลด จะปรากฏหน้าต่างให้ระบุจำนวนไฟล์ที่ต้องการอัปโหลด แล้วเลือก ok

รูปที่ 2.22 การอัปโหลดไฟล์

### 2.1 เลือก Browse เพื่อเลือกไฟล์ที่ต้องการอัปโหลด

รูปที่ 2.23 การอัปโหลดไฟล์

(2) เลือกไฟล์ที่ต้องการอัปโหลด แล้วเลือก อัปโหลดไฟล์

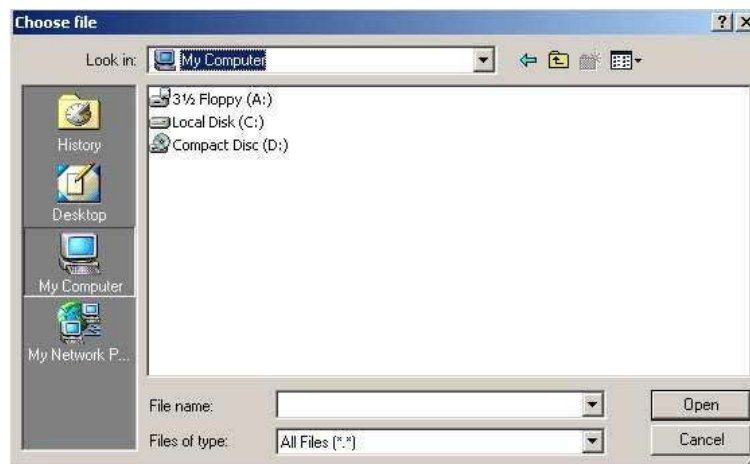

รูปที่ 2.24 การอัปโหลดไฟล์

(3) ขณะอัปโหลดไฟล์จะปรากฏหน้าต่างดังรูป ไม่ควรอัปโหลดไฟล์ที่มีขนาดใหญ่มาก

รูปที่ 2.25 การอัปโหลดไฟล์

ถ้าหน้าจอขึ้นค้างอยู่เป็นเวลานาน ให้ปิดวินโดวในรูปที่ 2.31 และเริ่มทำการอัปโหลดจากขั้นตอนแรกอีกครั้ง

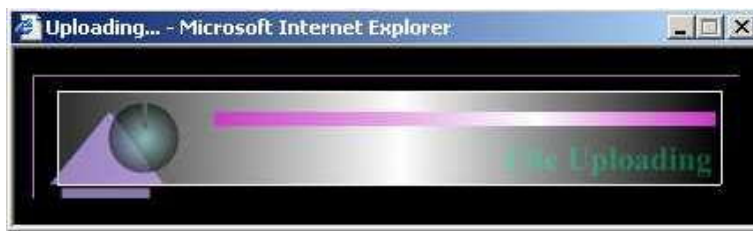

รูปที่ 2.26 การอัปโหลดไฟล์

(4) การลบไฟล์ โดยให้เลือกที่กล่อง checkbox ที่อยู่ด้านซ้ายมือของชื่อไฟล์ที่ต้องการลบ

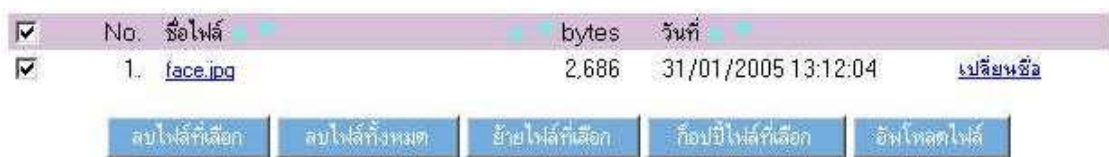

รูปที่ 2.27 การลบไฟล์

(5) การย้ายไฟล์ โดยให้เลือกที่กล่อง checkbox ที่อยู่ด้านซ้ายมือของชื่อไฟล์ที่ต้องการย้าย จะปรากฏหน้าต่างเพื่อยืนยันการย้าย และป้อน Path ที่ต้องการย้ายไป เลือก ok

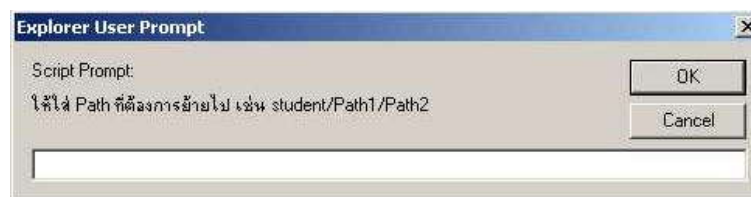

รูปที่ 2.28 การย้ายไฟล์

(6) การคัดลอกไฟล์ โดยให้เลือกที่กล่อง checkbox ที่อยู่ด้านซ้ายมือของชื่อไฟล์ที่ต้องการคัดลอก จะปรากฏหน้าต่างเพื่อยืนยันการคัดลอก และป้อน Path ที่ต้องการคัดลอกไป เลือก ok

รูปที่ 2.29 การคัดลอกไฟล์

## 8. ความช่วยเหลือ

การขอความช่วยเหลือให้เกิด *ความช่วยเหลือ* จากทูลบาร์ ความช่วยเหลือประกอบด้วย คู่มือการใช้งาน คำถามที่มักจะถามบ่อยๆ และติดต่อทีมงาน คุณสามารถศึกษาการใช้งานจากเอกสาร (PDF) และวีดีโอสอนการใช้งาน (Flash) ถ้าพบปัญหาให้ลองดูในคำถามที่มักจะถามบ่อยๆ ซึ่งเก็บรวบรวมคำถามและคำตอบไว้ หรือติดต่อทีมงานตามอีเมลและเบอร์โทรศัพท์ที่แจ้งไว้

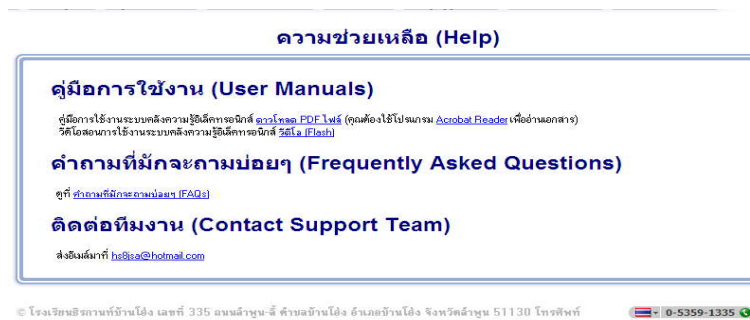

รูปที่ 2.30 การขอความช่วยเหลือ

คำถามที่มักจะถามบ่อยๆ ให้กดที่หัวข้อคำถาม จะได้ป๊อปอัพวินโดว์ที่แสดงรายละเอียดคำถามและคำตอบ

### คำถามที่มักจะถามบ่อยๆ (Frequently Asked Questions)

เวลาเข้าบทเรียนแล้ว Power Point (สไลด์ของอาจารย์) ไม่ขึ้น

รูปที่ 2.31 การขอความช่วยเหลือ

### บทที่ 3 คู่มือการใช้งานสำหรับนักเรียน

#### 1. การเลือกเรียน

กด **เลือกเรียน** จากทูลบาร์ เพื่อเลือกหลักสูตรและวิชาที่ต้องการลงทะเบียนเรียน กด **เลือกหลักสูตร** เพื่อลงทะเบียนเรียนในหลักสูตร หรือกด **เลือกวิชาเรียน** เพื่อลงทะเบียนเรียนรายวิชา ผู้เรียนที่ต้องการเลือกลงทะเบียนวิชาเรียนไม่ต้องการลงทะเบียนเรียนในหลักสูตรให้ข้ามไปหัวข้อ **เลือกวิชาเรียน**

รูปที่ 3.1 เลือกเรียน

#### 1.1 การเลือกหลักสูตร

(1) การลงทะเบียนเรียนในหลักสูตรมีขั้นตอนดังนี้ เลือกหลักสูตรจากเครื่องมือค้นหาหาหลักสูตร โดยระบุข้อมูลเกี่ยวกับหลักสูตรหรือจะไม่ระบุก็ได้กด **Search** เพื่อทำการค้นหาหลักสูตร

รูปที่ 3.2 เลือกหลักสูตร

(2) ผลการค้นหารายการหลักสูตร แบ่งเป็นหน้า หน้าละไม่เกิน 100 รายการ Page: 1/1 หมายถึง แสดงรายการหลักสูตรในหน้าที่ 1 จากทั้งหมด 1 หน้า Record: 1-4/4 หมายถึง แสดงรายการที่ 1 ถึง 4 จากทั้งหมด 4 รายการ

หลักสูตร	สาขาวิชา	สาขาย่อย	สถานศึกษา	กลุ่มสาระ	ภาควิชา
1. 101401 :: ศึกษาศาสตร์บัณฑิต สาขาวิชาหลักสูตรและการนิเทศ	ศึกษาศาสตร์และการนิเทศ	ศึกษาศาสตร์	มหาวิทยาลัยศิลปากร	จิตกรรม ประติมากรรม และภาพพิมพ์	ศิลปกรรม
2. 101402 :: ศึกษาศาสตร์บัณฑิต สาขาวิชาเทคโนโลยีการศึกษา	ศึกษาศาสตร์และการนิเทศ	ศึกษาศาสตร์	มหาวิทยาลัยศิลปากร	จิตกรรม ประติมากรรม และภาพพิมพ์	ศิลปกรรม
3. 101403 :: ศึกษาศาสตร์บัณฑิต สาขาวิชาการสอนภาษาไทย	ศึกษาศาสตร์และการนิเทศ	ศึกษาศาสตร์	มหาวิทยาลัยศิลปากร	จิตกรรม ประติมากรรม และภาพพิมพ์	ศิลปกรรม
4. 101404 :: ศึกษาศาสตร์บัณฑิต สาขาวิชาการสอนภาษาอังกฤษ	ศึกษาศาสตร์และการนิเทศ	ศึกษาศาสตร์	มหาวิทยาลัยศิลปากร	จิตกรรม ประติมากรรม และภาพพิมพ์	ศิลปกรรม

รูปที่ 3.3 เลือกหลักสูตร

(3) เลื่อนการแสดงผลการค้นหารายการหลักสูตรไปหน้าอื่นๆ โดย กด *First Page* เพื่อเลื่อนไปหน้าแรก กด *Prev Page* เลื่อนไปหน้าก่อน กด *Next Page* เลื่อนไปหน้าถัดไป กด *Last Page* เลื่อนไปหน้าสุดท้าย

รูปที่ 3.4 เลือกหลักสูตร

(4) กดรหัสหลักสูตร หรือชื่อหลักสูตร เพื่อดูรายละเอียดหลักสูตร เลือกหัวข้อที่ต้องการ โดยกดที่ชื่อหัวข้อในเฟรมด้านซ้าย รายละเอียดของหัวข้อจะแสดงในเฟรมด้านขวา กด *ออกจากบทเรียน* เพื่อกลับไปแสดงผลการค้นหารายการหลักสูตร

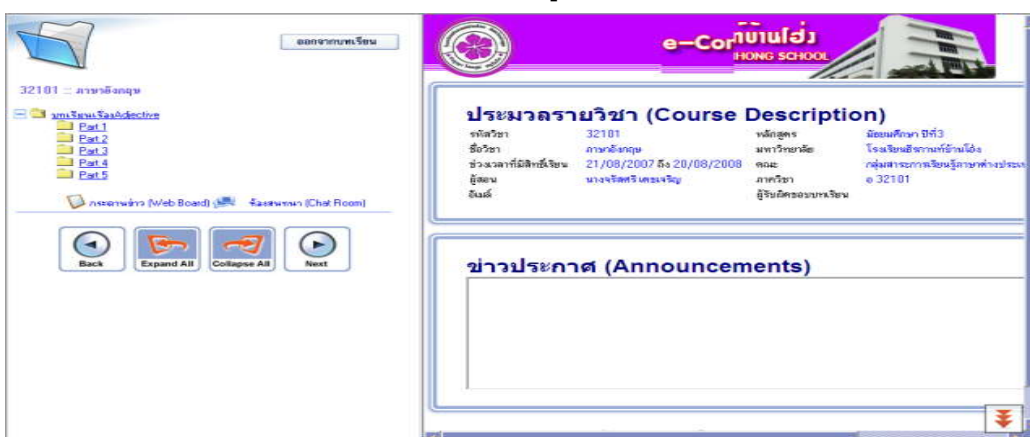

รูปที่ 3.5 เลือกหลักสูตร

(5) ที่ผลการค้นหารายการหลักสูตร ให้กด *สมัครเรียน*

1. 31101 :: การท่องเที่ยวชมรมต่างๆ :: วันที่สร้าง 19/07/2007 ::  
 หลักสูตร : มัธยมศึกษา ปีที่3 สาขาวิชา : วิชาอื่นๆ สาขาย่อย : วิชาอื่น ๆ  
 มหาวิทยาลัย : โรงเรียนธรรมาภิบาลบ้านโป่ง คณะ : กลุ่มสาระการเรียนรู้วิทยาศาสตร์ ภาควิชา : ง 31101  
 ช่วงเวลาที่เปิด : ไม่จำกัดเวลา  
 ผู้สอน : นายชินชา ทั้งสุนันท์ อีเมล :  
 ราคา : ฟรี [ลงทะเบียนวิชา](#)
2. 31101 :: ภาษาไทย :: วันที่สร้าง 19/07/2007 ::  
 หลักสูตร : มัธยมศึกษา ปีที่1 สาขาวิชา : วิชาอื่นๆ สาขาย่อย : วิชาอื่น ๆ  
 มหาวิทยาลัย : โรงเรียนธรรมาภิบาลบ้านโป่ง คณะ : กลุ่มสาระการเรียนรู้ภาษาไทย ภาควิชา : ก 31101  
 ช่วงเวลาที่เปิด : ไม่จำกัดเวลา  
 ผู้สอน : นายสมศักดิ์ ตั้งตองใจ อีเมล :  
 ราคา : ฟรี [ลงทะเบียนวิชาเรียน](#)
3. 32101 :: ภาษาอังกฤษ :: วันที่สร้าง 19/03/2007 ::  
 หลักสูตร : มัธยมศึกษา ปีที่3 สาขาวิชา : วิชาอื่นๆ สาขาย่อย : วิชาอื่น ๆ  
 มหาวิทยาลัย : โรงเรียนธรรมาภิบาลบ้านโป่ง คณะ : กลุ่มสาระการเรียนรู้ภาษาต่างประเทศ ภาควิชา : ง 32101  
 ช่วงเวลาที่เปิด : ไม่จำกัดเวลา  
 ผู้สอน : นางจารุสรี เตชะเจริญ อีเมล :  
 ราคา : ฟรี [ลงทะเบียนวิชาเรียน](#)
4. 32102 :: ร้อยละอัตราส่วน :: วันที่สร้าง 10/08/2007 ::  
 หลักสูตร : มัธยมศึกษา ปีที่2 สาขาวิชา : วิชาอื่นๆ สาขาย่อย : วิชาอื่น ๆ  
 มหาวิทยาลัย : โรงเรียนธรรมาภิบาลบ้านโป่ง คณะ : กลุ่มสาระการเรียนรู้คณิตศาสตร์ ภาควิชา : ก 32101  
 ช่วงเวลาที่เปิด : ไม่จำกัดเวลา  
 ผู้สอน : นายจักรพงษ์ ใจปัญญา อีเมล : jaipanya@hotmail.com  
 ราคา : ฟรี [ลงทะเบียนวิชาเรียน](#)

รูปที่ 3.6 เลือกหลักสูตร

(6) ที่ผลการลงทะเบียนหลักสูตร กด **ห้องเรียน**

รูปที่ 3.7 เลือกหลักสูตร

(7) ในห้องเรียนจะปรากฏหลักสูตรที่ลงทะเบียนไว้ คุณสามารถเรียกดูข้อมูลหลักสูตรได้ โดยกดที่ชื่อหลักสูตร ต้องการยกเลิกการลงทะเบียนหลักสูตรกด **ถอนหลักสูตร**

รูปที่ 3.8 เลือกหลักสูตร

(8) จะได้ป๊อปอัพวินโดวให้ยืนยันการถอนหลักสูตร กด **OK**

รูปที่ 3.9 เลือกหลักสูตร

(9) ในช่องหลักสูตรที่สมัครเรียน จะปรากฏข้อความ *ไม่มีหลักสูตรที่สมัครเรียน*

- หลักสูตรที่สมัครเรียน (Study Programme)**  
ไม่มีหลักสูตรที่สมัครเรียน
- วิชาที่กำลังเรียนอยู่ (Now Studying)**  
คลิกเพื่อเลือกวิชาเรียน
- วิชาที่เรียนแล้ว (Courses Completed)**

รูปที่ 3.10 เลือกหลักสูตร

1.2 การเลือกวิชาเรียน การลงทะเบียนวิชาเรียนมีขั้นตอนดังนี้

(1) เลือกวิชาที่ต้องการลงทะเบียนเรียนจากเครื่องมือค้นหาวิชาเรียน โดยระบุข้อมูลเกี่ยวกับวิชาเรียนหรือไม่ระบุก็ได้กด *Search* เพื่อทำการค้นหาวิชาเรียน

- หลักสูตร: ไม่ระบุ
- สาขาวิชา: ไม่ระบุ
- สาขาย่อย: ไม่ระบุ
- รหัส/ชื่อวิชา/คำสำคัญ: (text input field)
- สถานศึกษา: ไม่ระบุ
- กลุ่มสาระ: ไม่ระบุ
- ภาควิชา: ไม่ระบุ
- Search button

Below the form, it shows "Page : 1/1" and "Record :".

วันที่สร้าง 19/07/2007 ::  
สาขาวิชา : วิชาอื่นๆ สาขาย่อย : วิชาอื่นๆ  
เกณฑ์บ้านโป่ง คณะ : กลุ่มสาระการเรียนรู้วิทยาศาสตร์ ภาควิชา : ๖ 31101

รูปที่ 3.11 เลือกเรียน

(2) ผลการค้นหารายการวิชาเรียน แบ่งเป็นหน้า หน้าละไม่เกิน 100 รายการ Page: 1/2 หมายถึง แสดงรายการวิชาเรียนในหน้าที่ 1 จากทั้งหมด 2 หน้า Record: 1-100/126 หมายถึง แสดงรายการที่ 1 ถึง 100 จากทั้งหมด 126 รายการ

1. 31101 :: การต่อวงจรมุมต่างๆ :: วันที่สร้าง 19/07/2007 ::  
 หลักสูตร : มัธยมศึกษา ปีที่3 สาขาวิชา : วิชาอื่นๆ สาขาย่อย : วิชาอื่น ๆ  
 มหาวิทยาลัย : โรงเรียนศรีธรรมาภรณ์บ้านไผ่ คณะ : กลุ่มสาระการเรียนรู้วิทยาศาสตร์ ภาควิชา : ง 31101  
 ช่วงเวลาที่เปิด : ไม่จำกัดเวลา  
 ผู้สอน : นายพีรดา กิ่งสุรินทร์ อีเมลล์ :  
 ราคา : ฟรี [ลงทะเบียนเรียน](#)
2. 31101 :: ภาษาไทย :: วันที่สร้าง 19/07/2007 ::  
 หลักสูตร : มัธยมศึกษา ปีที่1 สาขาวิชา : วิชาอื่นๆ สาขาย่อย : วิชาอื่น ๆ  
 มหาวิทยาลัย : โรงเรียนศรีธรรมาภรณ์บ้านไผ่ คณะ : กลุ่มสาระการเรียนรู้ภาษาไทย ภาควิชา : ท 31101  
 ช่วงเวลาที่เปิด : ไม่จำกัดเวลา  
 ผู้สอน : นายสมศักดิ์ ต๊ะต้องใจ อีเมลล์ :  
 ราคา : ฟรี [ลงทะเบียนเรียน](#)
3. 32101 :: ภาษาอังกฤษ :: วันที่สร้าง 19/03/2007 ::  
 หลักสูตร : มัธยมศึกษา ปีที่3 สาขาวิชา : วิชาอื่นๆ สาขาย่อย : วิชาอื่น ๆ  
 มหาวิทยาลัย : โรงเรียนศรีธรรมาภรณ์บ้านไผ่ คณะ : กลุ่มสาระการเรียนรู้ภาษาต่างประเทศ ภาควิชา : อ 32101  
 ช่วงเวลาที่เปิด : ไม่จำกัดเวลา  
 ผู้สอน : นางจารีศรี เตชะรัฐ อีเมลล์ :  
 ราคา : ฟรี [ลงทะเบียนเรียน](#)
4. 32102 :: ร้อยละอัตราส่วน :: วันที่สร้าง 10/08/2007 ::  
 หลักสูตร : มัธยมศึกษา ปีที่2 สาขาวิชา : วิชาอื่นๆ สาขาย่อย : วิชาอื่น ๆ  
 มหาวิทยาลัย : โรงเรียนศรีธรรมาภรณ์บ้านไผ่ คณะ : กลุ่มสาระการเรียนรู้คณิตศาสตร์ ภาควิชา : ค 32101  
 ช่วงเวลาที่เปิด : ไม่จำกัดเวลา  
 ผู้สอน : นายจักรพงษ์ ไร่ปัญญา อีเมลล์ : jaipanya@hotmail.com  
 ราคา : ฟรี [ลงทะเบียนเรียน](#)

รูปที่ 3.12 เลือกเรียน

(3) เลื่อนการแสดงผลการค้นหารายการวิชาเรียนไปหน้าอื่นๆโดย กด *First Page* เพื่อเลื่อนไปหน้าแรก กด *Prev Page* เลื่อนไปหน้าก่อน กด *Next Page* เลื่อนไปหน้าถัดไป กด *Last Page* เลื่อนไปหน้าสุดท้าย

รูปที่ 3.13 เลือกเรียน

(4) ที่ผลการค้นหารายการวิชาเรียน ให้กด *สมัครเรียน*

1. 31101 :: การต่อวงจรมุมต่างๆ :: วันที่สร้าง 19/07/2007 ::  
 หลักสูตร : มัธยมศึกษา ปีที่3 สาขาวิชา : วิชาอื่นๆ สาขาย่อย : วิชาอื่น ๆ  
 มหาวิทยาลัย : โรงเรียนศรีธรรมาภรณ์บ้านไผ่ คณะ : กลุ่มสาระการเรียนรู้วิทยาศาสตร์ ภาควิชา : ง 31101  
 ช่วงเวลาที่เปิด : ไม่จำกัดเวลา  
 ผู้สอน : นายพีรดา กิ่งสุรินทร์ อีเมลล์ :  
 ราคา : ฟรี [ลงทะเบียนเรียน](#)
2. 31101 :: ภาษาไทย :: วันที่สร้าง 19/07/2007 ::  
 หลักสูตร : มัธยมศึกษา ปีที่1 สาขาวิชา : วิชาอื่นๆ สาขาย่อย : วิชาอื่น ๆ  
 มหาวิทยาลัย : โรงเรียนศรีธรรมาภรณ์บ้านไผ่ คณะ : กลุ่มสาระการเรียนรู้ภาษาไทย ภาควิชา : ท 31101  
 ช่วงเวลาที่เปิด : ไม่จำกัดเวลา  
 ผู้สอน : นายสมศักดิ์ ต๊ะต้องใจ อีเมลล์ :  
 ราคา : ฟรี [ลงทะเบียนเรียน](#)
3. 32101 :: ภาษาอังกฤษ :: วันที่สร้าง 19/03/2007 ::  
 หลักสูตร : มัธยมศึกษา ปีที่3 สาขาวิชา : วิชาอื่นๆ สาขาย่อย : วิชาอื่น ๆ  
 มหาวิทยาลัย : โรงเรียนศรีธรรมาภรณ์บ้านไผ่ คณะ : กลุ่มสาระการเรียนรู้ภาษาต่างประเทศ ภาควิชา : อ 32101  
 ช่วงเวลาที่เปิด : ไม่จำกัดเวลา  
 ผู้สอน : นางจารีศรี เตชะรัฐ อีเมลล์ :  
 ราคา : ฟรี [ลงทะเบียนเรียน](#)
4. 32102 :: ร้อยละอัตราส่วน :: วันที่สร้าง 10/08/2007 ::  
 หลักสูตร : มัธยมศึกษา ปีที่2 สาขาวิชา : วิชาอื่นๆ สาขาย่อย : วิชาอื่น ๆ  
 มหาวิทยาลัย : โรงเรียนศรีธรรมาภรณ์บ้านไผ่ คณะ : กลุ่มสาระการเรียนรู้คณิตศาสตร์ ภาควิชา : ค 32101  
 ช่วงเวลาที่เปิด : ไม่จำกัดเวลา  
 ผู้สอน : นายจักรพงษ์ ไร่ปัญญา อีเมลล์ : jaipanya@hotmail.com  
 ราคา : ฟรี [ลงทะเบียนเรียน](#)

รูปที่ 3.14 เลือกเรียน

(5) ที่ผลการลงทะเบียนวิชาเรียน กด *ห้องเรียน*

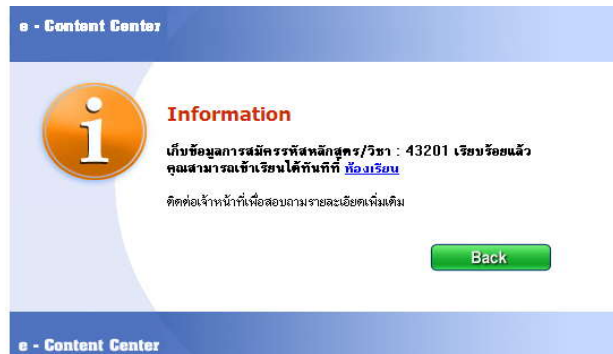

รูปที่ 3.15 เลือกเรียน

(6) ในห้องเรียนจะปรากฏวิชาที่ลงทะเบียนไว้คุณสามารถเข้าเรียนได้ โดยกดที่รหัสหรือชื่อวิชา ดูรายละเอียดเกี่ยวกับการใช้งานห้องเรียนในหัวข้อ *ห้องเรียน* ต้องการยกเลิกการลงทะเบียนวิชาเรียนกด *ถอนรายวิชา*

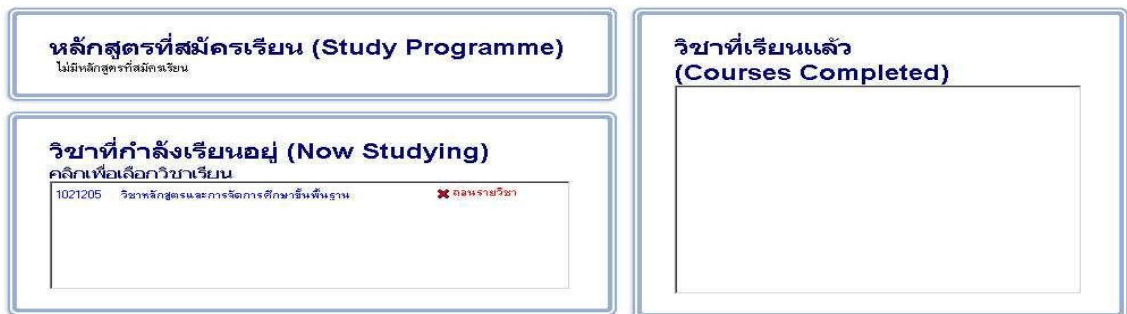

รูปที่ 3.16 เลือกเรียน

(7) จะได้ป๊อปอัพวินโดวให้ยืนยันการถอนรายวิชา กดOK

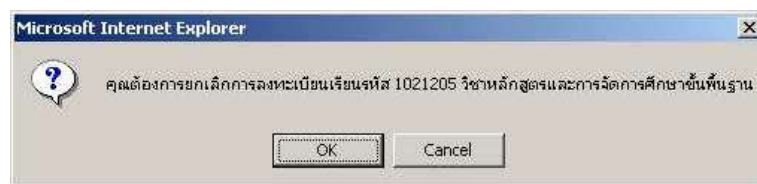

รูปที่ 3.17 เลือกเรียน

(8) วิชาที่ลงทะเบียนไว้จะหายไปจากช่องวิชาที่กำลังเรียนอยู่

รูปที่ 3.18 เลือกเรียน

## ประวัติผู้วิจัย

ชื่อ	กาญจนา สุภาวงศ์
วันเกิด	16 พฤศจิกายน 2522
ที่อยู่ปัจจุบัน	122 หมู่ 9 ตำบลเหล่ายาว อำเภอบ้านไผ่ จังหวัดลำพูน
ที่ทำงานปัจจุบัน	โรงเรียนแม่ตื่นวิทยา อำเภอลี้ จังหวัดลำพูน
ตำแหน่งหน้าที่ปัจจุบัน	ครู ค.ศ. 1
ประวัติการศึกษา	
พ.ศ. 2551	กศ.ม. (เทคโนโลยีและสื่อสารการศึกษา) มหาวิทยาลัยนเรศวร
พ.ศ. 2545	ศษ.บ. (คณิตศาสตร์) มหาวิทยาลัยเชียงใหม่

## ประวัติผู้วิจัย

ชื่อ	วัชรพงศ์ แสงอ่อน
วันเกิด	10 เมษายน 2521
ที่อยู่ปัจจุบัน	41 หมู่ 4 ตำบลหาดยาย อำเภอหลังสวน จังหวัดชุมพร
ที่ทำงานปัจจุบัน	อาจารย์พิเศษสาขาช่างไฟฟ้ากำลัง วิทยาลัยการอาชีพหลังสวน อำเภอหลังสวน จังหวัดชุมพร
ตำแหน่งหน้าที่ปัจจุบัน	วิศวกรระบบคอมพิวเตอร์
ประวัติการศึกษา	
พ.ศ. 2551	กศ.ม. (เทคโนโลยีและสื่อสารการศึกษา) มหาวิทยาลัยนเรศวร
พ.ศ. 2544	วศ.บ. (ไฟฟ้า-ไฟฟ้ากำลัง) มหาวิทยาลัยเทคโนโลยีมหานคร